mo sgéal féin

peadar ua laoghaire

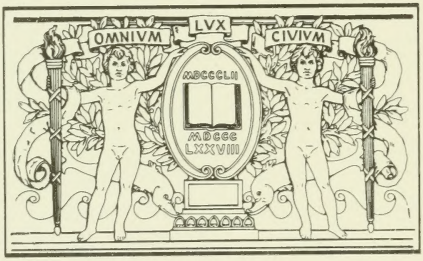

BOSTON
PUBLIC
LIBRARY

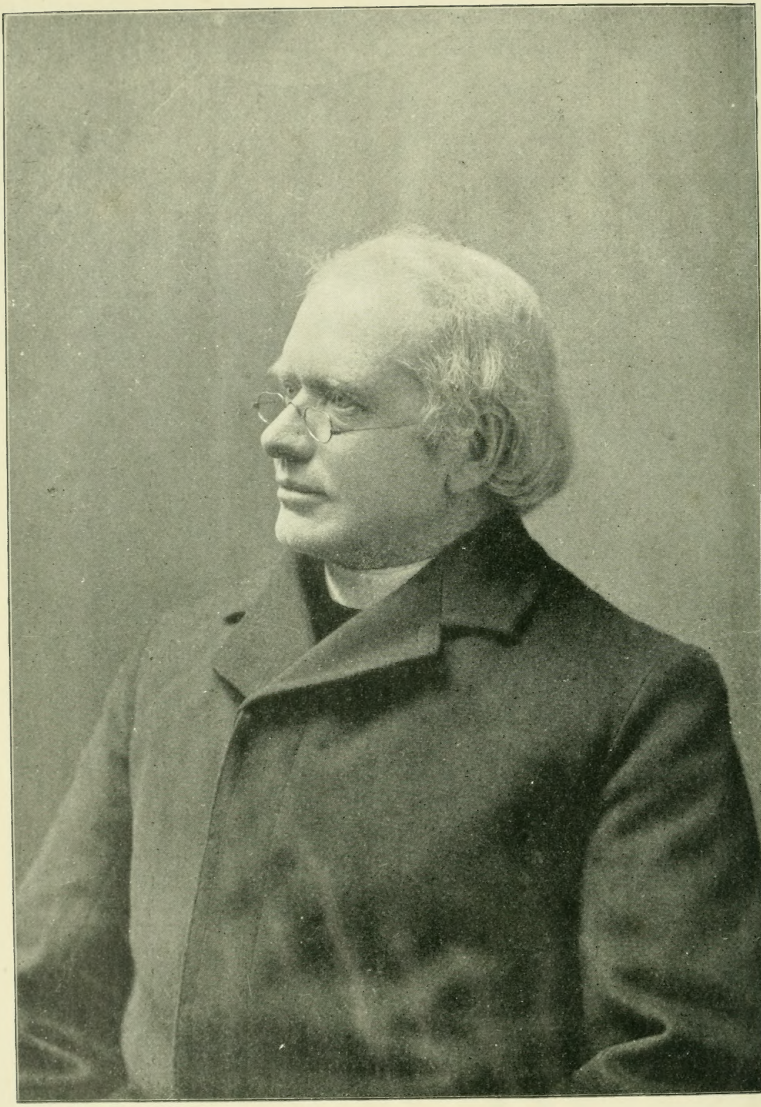

mo sgéal féin

an t-athair peadar ua laoghaire
canonach, s.p.
do rinne

an t-athair padraic ua domhnaill, d.d.,
tighearna easbog ratharbhoc
do rinne a cheannphort

baile átha cliath:
1915
muintir na leabhar gaedhilge
brún agus nuallán
foilsitheoirí éirinn

*PB1399
.O544Z5
1915

Fógantan saċ ceant an cornaiṁ.

BOSTON PUBLIC LIBRARY

CLÁR NA gCAIBIDIL.

		Leaṫanaċ
I.	mo ṡínsear	1
II.	lios caraġáin	9
III.	róġairi	16
IV.	clampar dliġe	25
V.	dá arm aigne	30
VI.	an gorta	36
VII.	gcoil ċaraig an ime	48
VIII.	trí liaṫróidí duba	54
IX.	gcoil maġċromṫa agus colláisde ċolmáin	61
X.	siubal na gcnuc	70
XI.	an ṁangarta	76
XII.	ar ṁullaċ na mangartan	85
XIII.	maġ nuaḋaṫ	94
XIV.	baoġal ar an ngaeluinn	99
XV.	gnó saġairt; agus teaċt na bfiníní	106
XVI.	"a ḋia, saor éire!"	116
XVII.	i gcill ṡeanaiġ agus i gcill úird	121
XVIII.	séamus fréini, an foġluiḋe	130
XIX.	an staonaḋ ó'n ólaċán	136
XX.	ár gcoil i ráṫ ċormaic	146
XXI.	i maġċromṫa	152
XXII.	an gcoil sa ráṫ	157
XXIII.	an LAND LEAGUE	160
XXIV.	aṫaruġaḋ ar an saoġal	166
XXV.	éagcóir agus díoġaltas agus smaċtdliġe	174
XXVI.	"BARRY THE RAKE"	179
XXVII.	tineóntaiḃe agus tiġearnaí	185
XXVIII.	"MADAM ANNE"	193
XXIX.	baile ṁistéala	198
XXX.	ó ḋún 'ar aill go caisleán na liaṫáin	208
XXXI.	obair ċosanta na gaeluinne	211
XXXII.	onóir do'n obair	215

PREFACE

THERE is much to be said in favour of a Preface to an Autobiography coming from someone else instead of the Author. It may be well, also, to have English as the language of the Preface to a Life that is published in Irish at the present time. But whatever is held on either of these points, the Life of Father O'Leary, one would desire to see, is an Irish Life by himself.

Another can do sufficient justice to his books and to his work as a priest. Only himself can lay bare the history of a mind that has enriched Irish literature for all time and been a guiding light to the Gaelic Revival in the right direction. Only himself can put into words the clear perception he had of the inwardness of the great public events which have taken place in the Ireland of his day.

In those events he bore a man's part, and, with his mastery of the English language, an Autobiography from him in English could not fail to glow with warm interest. Yet, Irish, not English, is the language in which he can find exact expression for the thoughts of his mind and the feelings of his heart, and give the last touch to the picture he wishes to leave us of himself and his surroundings. Father O'Leary's Irish pictures are living ones. He himself is not the only person who will live in his pages; and his scenic descriptions familiarize us with the whole countryside wherever he moves.

There are good Irishmen to whom the prospect of an Irish-speaking Ireland does not appeal. To have Irish spoken all over Ireland, in their view, would be an utter impossibility, or a move backward, if

the thing were possible ; and the effort at its accomplishment should therefore be classed as a waste of precious time, or a foolish enterprise, holding no promise of a return for the energies expended upon it. They admire Irish literature, they encourage Irish scholarship and study, and they would go some length towards preserving a Gaelic reservation, if that could be done, where the spoken language of their fathers might remain on the lips of the people, at least without dying in a hurry.

Now good men do not seal their minds against all argument in things of this kind, and it is a great service to the spoken language to show in a convincing way the claims it has for general use among the population. What if the true view be that the English of English-speaking Ireland would be much better if English-speaking Ireland were Irish-speaking also, that the Irish of the Irish-speaking area would not suffer if its English were much improved, and that the general use of both languages in our homes is possible, and, indeed, necessary, if we are to make the most of our minds and opportunities ? If that be not a just conception, the outlook for spoken Irish does not appear to cover a long distance. But that it is the true view I take to be the opinion of Canon O'Leary, and certainly he himself is a living demonstration of this conviction so far as any one man can be.

A child of pure Irish stock, reared in an Irish-speaking home, far from school, but blessed with a well-educated mother, who spoke Irish and English correctly, and gave her boy the chance of reading good English books and learning a little French at the fireside, carves his way and becomes a thorough clergyman, a keen social and educational worker, a

Land League priest, and the Father O'Leary of the Gaelic Revival. He was bilingual from the cradle. Not his knowledge of Irish, much less his knowledge of English, has made him what he is, but his knowledge of both, and his long acquaintance with the classics of Greece and Rome. Irish is the dominant factor. The rest served as helps to draw out Irish in dignified literature from a cultivated mind. But he could have been famous in English also, had he turned to it with Irish as an aid.

It takes more than language to make a man, not to say a priest ; and the best blood in Ireland runs in the veins of the children whose fathers, centuries ago, were driven from the plains. One may say, also, of our young people who grow up in stubborn soil, that the scenes that lie under their eyes when they climb the mountains are some compensation for the privations that often fall to their lot. Their greatest want is, or rather was, no books and little schooling. But by what looks like a special Providence, Father O'Leary had books and education from the start, and the difficulty about schools only brought out the strength and individuality that were in him.

His Life will be a valuable addition to the history of our times. For one thing, we need the view of a clear Irish mind, from within a farmer's home, on the agrarian conditions which led up to the Land War. Father O'Leary can tell of the grinding toil, entailed on the farmer's family by high rent, and of the constant menace there was to peace and happiness from the dread of unscrupulous devices to raise the rent still higher. That part of the produce that fetched a good price had to be sold to meet the landlord's demands, and only the rougher portion remained for home con-

sumption. Potatoes and milk were better sustenance for the human system than the imported foods that are now in use. But when the potato failed there was nothing to take its place. Father O'Leary saw the victims of the great Famine with his own eyes, and he can tell awful tales of the scenes he witnessed in that appalling disaster. An inhuman land system and bad government were responsible for the shipment from Ireland of the grain that should have been kept at home to support the population and prevent one of the most lamentable of national tragedies. It was the same tyranny that drove the people into secret combination and produced the informer, who transported his victims when he did not bring them to the scaffold, that provoked the Fenian revolutionary movement, and led up to the open agitation of the Land League.

A grim tale in parts it must be that Canon O'Leary has to narrate. But he may be trusted to illumine his pages with many a touch of Irish humour, and to gladden the reader with a true description of noble deeds he has known to be done. The distorted creatures, who are sometimes staged as if they were types, will not appear on his pages, but genuine men and women of true Irish mould, whom he knew and as he knew them. He has done what God gave him to do in helping to reverse the doom on country and language that, like his latest work, begins with Kinsale.

✠ pádraic ua dómnaill,

Easbog Rátaboth.

Letterkenny,
August 3, 1915.

mo sgéal féin

I

mo sínsear

Sa bliain d'aoir an Tigearna mile fé céad a dó do bhreath cath ar Gaedlaib agus ar an dá Aod, Aod ua Néill agus Aod Ruad ua Dómnaill, i n-aice Cionntráile. Bí naoi mbliana caitte an uair sin ag muintir na h-Eirean ag troid go dian i gcoinnib a namad ar son na h-Eirean agus ar son an chreidim, agus i gcaitheamh na naoi mblian san do fuagadar buad ar na Gallaib imr gach cath trom d'ár buaileadh eatarta go dti an bhreath sin Cionntráile. Do loit an t-aon bhrfead amáin sin buad na naoi mblian, agus bí Éire fé coraib a namad airir.

Anran do gluair an cor-ar-boig agus an t-éirleach, agus an feall i mbéal dlige, agus an t-éitheach i mbéal na firinne; na Gaedil d'á fuagad a' talam a sinsear nuair ná féanfaidir a gcreideamh, agus an talam 'á tabairt do noparib iarachta anall ó Sarana agus ó Albain; go dti gur chuir déine na h-éagcóra féachaint ar na Gaedlaib eirige amach airir agus iarracht eile do déanamh ar iad féin a coraint ar a leithéid de léirsgrios.

Dachad bliain tar éis bhreath Cionntráile iread

d'eirigeadar amach airír. Nuair a bí an t-eirige amach ran d'á beartugad isead adúbairt file éigin :—

"Bliain a dácad beid aitean gan síol gan blát,
'S an bliain i n'aice beid Saranaig sínte ar lár."

Ba ró dóbair go dtagad an focal ran síor an uair sin. Táinig Eogan Ruad ua Néill, mac Aeda d'Aod ua Néill, anall go h-Éirinn, agus do cuiread i gceannar Gaedal Uiad é. Fear truama, cródha, éirimeamail, oilte ar cogad agus ar gnótaíb cogaid, ab ead é, mar ba buan dó beit. Táinig mórán de clainn na n-uaral a díbiread tar éis Briread Cionntráile, tánadar anall ó'n Spáinn agus ó'n Bhrainne agus ó áiteanaib eile de'n Euróir, agus níor b'fada go raib slóigte lionmara Gaedal imr gach cúig de cúigib na h-Éirean, agus iad "ag fearaim a gcirt." Do leanadar ag "fearaim a gcirt" go dtí gur deim Eogan Ruad ua Néill, ag an mBeinn mBorb, gníom díread de fagar an gním a deim dritáir a atar agus Aod Ruad ua Dómnaill ag béal an Átha Buide deic mbliana agus dácad roimir sin.

Bí uairle Gaedal agus sean Gall cruinnigte an uair sin i gCill Cainnig agus iad ag déanam dligte agus riagalta do muintir na h-Éirean, agus gan ar cumar muintir Sarana aon cur isteach a déanam orra ná aon corg do cur le n-a ngnó. Ac nuair a rug Eogan Ruad ua Néill an buad uatbarac ag an mBeinn mBorb táinig éad ar cuid der na h-uairlib Gaedlaca eile. I ndiaig ar ndiaig do méaduig agus do leatanuig an fuat agus an drod aigne acu dó-ran agus d'á céile. Táinig earaontar, leir, ra Comairle, i gCill Cainnig, idir na Gaedil agus na

fean Gaill. Deir an naṁaid gac aon díċeal, le feall agus le h-éiteac agus le cleasaideacht, ag féideaḋ fé gac taoḃ i gcoinniḃ an taoiḃ eile, ag taḃairt na leaṫ-bradaḃ uaṫa, na neiṫe do ṫógaḋ taoḃ agus ná ṫógaḋ an taoḃ eile, so dtí gur ṁó an fuaṫ a bí ag uairliḃ na Cómairle agus ag taoiseaċaiḃ na ríoġ d'á ċéile 'ná mar a bí ag aon taoḃ acu do'n naṁaid. Tar éis naoi mbliadan bí an gnó fan Ċill Ċainnig tuitiṫe ar a ċéile ċóm gcan agus dá mba bruiseaḋ eile mar bruiseaḋ Ċionntráile a béaḋ taġaiṫe orra. Anfan ṫáinig Cromwell, agus do deir sé fin léigisiuir agus éiriseaċ agus cor-ar-boiġ, ar Gaeḋlaiḃ agus ar an gcneideam, agus ba neaṁnaiḋ an léigisiuir a lean bruiseaḋ Ċionntráile feaċar é.

Tar éis bruiseaḋ Ċionntráile, bíoḋ gur ag na Gallaiḃ a bí an buaḋ, bí lán a gcroiḋe d'eagla acu roimir na Gaeḋlaiḃ. Mar ġeall ar an eagla fan deineadar fioṫċáin leó. Níor fioṫċáin ḋáiririḃ an tfioṫċáin rin, áṁtaċ. Sioṫċáin ċun fill agus ċun uirge-fé-ṫalaṁ ab eaḋ í. Ní raiḃ sí aḃrad déanta nuair a ṫornuiġ an feall. Do leiġ na Gaill orra go bruaraḋar eólur ar eiriġe amaċ eile beiṫ beaṫuiġṫe ag uairliḃ na nGaeḋal i gcoinniḃ na nGall agus i gcoinniḃ ríġ Sacran. Coir báir ab eaḋ an beaṫuġaḋ fan dá bréaḋraí é deiṁniuġaḋ. Ċun é deiṁniuġaḋ ní raiḃ le déanaṁ aċ brieṫ, 'n-a nduine agus 'n-a nduine, ar na h-uairliḃ Gaeḋlaċa agus iad do briseaṫ anonn go Lúndain agus iad do ṫriail ṫall, agus dá dtaḃarfaí ciontaċ iad, an ċroċ a ṫaḃairt doíḃ. Do ṫuiġ na h-uairle Gaeḋlaċa an cleas fan. Bí ciall ċeannaiġ fáġalta acu go daingean um an dtaca fan. Bí fior acu go maiṫ ná raiḃ aon ċoir

déanta acu, ná raib aon eiriġe amach beagtuiġte acu, ná aon cuimneamh acu ar a leitéid; ná raib uata ach cead ruaimnir agus rocaracta tar éis a naoi mbliana cogaid. Ach bí 'fíor acu, leis, nuair a cuirtí dlíġ Sasana i bfeidhm ar duine, nár coraint do'n duine sin macántacht ná neamhciontacht, go mór mór, má ba duine é go raib talamh nó tiġearnas nó raidhfear aige le caillteamhaint.

Do chuig uairle na nGaedhal an níd sin go maith an uair sin, agus do teitheadar a' h-Éirinn ran a bfeadhfaí an cleas Gallda ran a d'imirt orra, iad do chiall agus iad do dhorad agus iad do chroidhe.

Nuair a bíodar imtiġte bí átar ar an níġ agus ar na Gallaib. Níor b'fhearr leo ruo a dheineadar uairle na nGaedhal 'ná teitheadh le n-a n-anam. Bí talamh bhreáġ fada fairsing Cúig' Ulad fágta 'n-a ndiaig acu, cóm maith díreach agus béadh ré fágta 'n-a ndiaig acu dá bhranaidir agus go gcroidhfaí iad. Sin a raib ó'n namhaid. Do thóg an namhaid an talamh agus do roinneadar eatarta é.

D'imtiġ na h-uairle Gaedhlacha doib' aoinne an uair sin a' Cúig' Ulad. Bí uairle móra na Mumhan imtiġte roimir sin. Níor fág ran i n-Éirinn, cuaidh ná teap, ach na mion-uairle agus na daoine bocta. Deich mbliana agus dadadh 'n-a diaig ran, nuair a chiochnuiġeadh an léirsgrios a dein Cromwell, do deineadh iarracht mharbhuiġtheach ar fhiocht Gaedhal go léir, idir uasal agus íseal, do ghlanadh a' talamh na h-Éirean amach, le díbirt nó le bás. Ni ghlacfaidir an cheidheamh nua pé mealladh ná marbhuġadh a dheanfaí orra chuige. Ni ghlacfaidir é ar air ná ar éigin. Ceap an namhaid, d'á bhríġ sin, ná raib le dheanamh leo ach iad do dhíthchuġadh ar fad. Bí a ciall féin

aʒ an naṁaiḋ ra ʒnó ran. Nuair a ḋíbreaḋ na h-uairle móra a' Cúiʒ' Ulaḋ, ḋ'fan talaṁ Cúiʒ' Ulaḋ aʒ an naṁaiḋ. Dá ḃréaḋraí rioċt Ġaeḋal ʒo léir do ṁarḃuġaḋ nó do ḋíbirt a' h-Éirinn, ḋ'fáʒraḋ ran talaṁ na h-Éireann ʒo léir aʒ an naṁaiḋ. Ire an talaṁ a ḃí ó'n naṁaiḋ, ar ŋáċ cneidiṁ.

An léiriʒmior a lean bunreaḋ Ċionntráile do luiʒ ré ʒo trom ar uairliḃ móra na nʒaeḋal, aċ ċuaiḋ a lán ḋer na mion-uairliḃ raoi uaiḋ. Aċ nuair a táinig léiriʒmior Ċromwell do luiʒ ré ar an uile ḋuine de ṁioċt na nʒaeḋal, idir uaral aʒus ireal. Do leaċ ré ar fuid na dúṫa ʒo léir, irteaċ i nʒleanntaiḃ uaiʒneaċa aʒus i n-áiteannaiḃ imiʒéineaṁla, i ḃfuil náṁ ḟéad aon áit ná aon aicme daoine ḃuil uaiḋ. Daoine a ḃí an uaim rin 'n-a ʒcóṁnuiġe inr na h-áiteannaiḃ imiʒcéineaṁla ran, aʒus ʒo ruiḃ a ṙinneaṁ ṁompa 'n-a ʒcóṁnuiġe ionta ar feaḋ na ʒcéaḋta bliain aʒus na ḃṙiċiḋí ʒlúin, ʒo ráṁ aʒus ʒo ruaiṁneaṙaċ, raoi ó ḃuaileaṁ aʒus ó ċluaḋtan na ʒcoʒaí a ḃí coiṫċianta ar riúḃal larmuiċ ḋíoḃ, do ṙroir léiriʒmior Ċromwell iaḋ. Do cneaċaḋ aʒus do ṙʒuioraḋ iaḋ. An méiḋ náṁ cuireaḋ ċun báir díoḃ ḋoḃ' éiʒean ḋóiḃ teiṫeaḋ le n-a n-anam ar na fean áiteannaiḃ cóṁnuiġṫe rin, beó ḃoċt, aʒus imṫeaċt ar fuid an traoʒail.

Ḃí an uaim rin ra taoḃ ṫiar ḋ' Uíḃ Laoʒaire, ra Ṁuṁain, cairleán náṁ ḟó ṁóir, aʒus Cairleán Ċaṁaiʒ na Coṁa an ainim a ḃí air. Ḃí beirt ḋruiṫáir 'n-a ʒcóṁnuiġe ra ċairleán ran. Diarmuid na Laoʒaire ab ainim do ḋuine acu, aʒus Conċuḃar na Laoʒaire ab ainim do'n ḋuine eile. Do ṙroir an léiriʒmior iaḋ. D'éiʒean ḋóiḃ imṫeaċt, aʒus an cairleán aʒus

an dúdaig d'fágáilt ag coigcríoc éigin iargúlta. Tánadar anoear go Baile Múirne. Do bí fear duine acu bean de muintir Duinnín a bí 'n-a cómnuige ar na h-Oileánaib, agus d'fan ré anfan. Do réir mar a h-innreab dom dob' é rin Conċubar. Cuaid Diarmuid roir go h-áit ar a dtugtí Carraig na Madraí, agus cuir ré fé ann. Tamall 'n-a diaig ran do cuaid duine de fhiocht Conċubair ó-Cuaid go Dún' Alla, agus cuaid ré cun cómnuigte ar an Mullac Ruad, ceithre míle ar an dtaob tuaid de Sliab an Muilinn, i n-aice Cuilinn Ui Caoim. Do fóg ré rin bean ar a dtugtí Aoibhlin an Réidleáin. Is dóic liom gur de muintir Ceallacáin gur b' ead í. Bí mac acu ran agus Conċubar ab ainm dó, agus fear ana ċiallmar, ana fuamda, ab ead é. Do fóg ré bean de muintir Icidhe, ingean do Taidg ua h-Icidhe, Taidg mac Aingiair, a bí 'n-a cómnuige ċiar ar an Aċán, ar bruaċ Abhan Móire. Neill ní Taidg a tugtí ar an ingin. Bí lán tige de ċlainn acu. Siobán ab ainm do duine der na h-ingeanaib.

Bí Diarmuid, ré mar a h-innreab dom, 'n-a cómnuige ar Carraig na Madraí. Bí mac aige rin agus Conċubar ab ainm dó. Nuair a bí an Conċubar ran pórta agus ag déanam dó féin, bí buaċaill aimsire aige, agus Conċubar ab ainm do'n buaċaill, leis, agus de muintir Laoghaire ab ead é, agus, d'á dearbaib rin, "Conċubar Máighirtin" agus "Conċubar Buaċaill" a tugtí ar an mbeirt. Bí clann ag an gConċubar Máighirtin rin, aċ cóm tiug agus a tagaidir do geibdir bár. Bí ré féin agus a bean go h-ana buartha mar geall air rin. Do cáinla, tráth, go raib rúil le duine eile clainne acu. Bí an t-am

ag teacht, ac má bí, do bí an buaipt agur an t-eaglá orpa apaon go n-imtheóchaidh an leanb pan pé map imtig an cuid eile a táinig roimip. Bí an buaipt agur an t-eaglá ap an máthaip chóm móp pan gup baogal, dá mba ná béadh aon cúip eile cun na diobála déanamh, nár beag an buaipt aigne cuige. Raint laethanta pan a tháinig an t-am cun na clainne teacht, do buail cúca an donup irteach bean ná feacaidh aonne acu piam roimip pin. D'fiarpaig fear an tige di cár b' ap í.

"Tánag abhaidh ó baile anpo chúgaib," ap pipi, "adtuaidh ó Cill Dapa."

Anpan d'feuch pí ap an mnaoi.

"Ná bíodh aon buaipt ná aon eagal opt an tupup po," ap pipi. "Maipfidh an t-é atá ag teacht anoip, ac ip ap aon coingill amáin é," ap pipi. "Tugtap ainim cúil le cine aip, agur maipfidh pé."

Nuaip a bí an méid pin páidte aici d'imtig pí uatha an donup amach, agur ní feacaidh aonne í, beó ná marb, pa n-áit 'n-a dtaig pan.

Nior b'fada go tháinig an clann; mac óg. Concubap nó Diarmuid nó Art nó Céadach nó fear, na h-ainmneacha do bain leip an gcine; ac do tugadh Darnabí ap an mac pan, ainim nár h-aipigeadh piam roimip pin ap aonne de muintip Laoghaire. Táinig mac eile 'n-a dtaig. Do leanadh ap an gcúl le cine, agur do tugadh Peadap map ainim aip. Do mair an beipt, agur do dein fir mópa maithe diob. Do fóp Darnabí agur bí beipt mac aige. Tug pé Diarmuid ap duine acu, i n-aimdeóin an cúil le cine, agur tug pé Peadap ap an mac eile, ainim a dhithán.

Nuaip a bí an beipt mac pan eipigte puap b' éigean

do Dairnabí imtheacht ó Charaig na Madraí. Níor fhéadar riamh a dhéanamh amach cad é an cúis.

Sa n-am sceadna ran bí 'n-a chómhuighe thuaidh ar Ghleann Daimh, as bun Mullach an Oir, fear n-ar b' ainim dó Diarmuid ua Tuathaig. Bí beirt inghean aige, Siobán ní Thuathaig agus Máire ní Thuathaig. Tá ar an dtaobh thear de Ghleann Daimh baile gur b' é ainim atá air 'ná Lior Carnagáin. Bí an baile sin 'n-a thalamh anáirde le linn Dairnabí uí Laoghaire agus a bheirt mac a bheith as imtheacht ó Charaig na Madraí. Do thóg Diarmuid ua Tuathaig an talamh san a bí anáirde, agus dhein sé dá fheirm de, agus thug sé an dá fheirm d'á bheirt inghean, do Siobán agus do Máire. Bí mear ana mhór aige ar bheirt mac Dairnabí uí Laoghaire. Dhein sé dá chleamhnas leó. Thug sé Siobán do Diarmuid agus thug sé Máire do Peadar, agus chuir sé isteach sa dá fheirm ar Lior Carnagáin iad chun cómhnuighthe. Bí féar bó agus fiche imr gach feirm díobh, agus bí an dá lánamhain ós láidir, ábalta ar pé tairbhe a bí sa talamh do baint ar. Níor thalamh maith é. Talamh fiain fliuch ab eadh an chuid ba mhó dhe. Ach do tógadh dá lín-tighe mhóra mhaithe chleamhnacha air. Bí lán tighe de chlainn ag gach lánamhain acu. Bí cúig dhuine dhéag nó sé dhuine dhéag clainne ag Peadar agus ag Máire ní Thuathaig. Diarmuid ab ainim do'n mac ba sine a bí ag Peadar.

Nuair a thánig an t-am chuige do thráchtadh ar chleamhnas idir an Diarmuid sin agus Siobán ní Laoghaire, an inghean úd Conchubair uí Laoghaire a bí an uair sin 'n-a chómhuighe thuaidh ar an Mullach Ruadh, i n-aice Chuilinn Uí Chaoimh. Do tuigeadh gur maith an cleamhnas le dhéanamh é. Do tuigeadh, leis, go raibh an gaol ann, agus go mb' féidir nár b' fholáir col do

réidteach ran a ndéanfaí an póraid. Do cómhairgeadh an gaol, an an dá thaob, riar go dtí an beirt dhíthán, Diarmuid óg agus Conchubar ua Laoghaire, an beirt úd a díbreadh a' Cairleán Chanaig na Corra; agus do fuaradh, ó'n gcómhairleamh, go raibh an gaol, an gach taob, níba ria amach 'ná an cúigmhadh glúin. Do deineadh an cleamhnas. Do póraid Diarmuid Ruadh ua Laoghaire, mac do Fheadar ua Laoghaire agus do Mháire ní Chuathais an Lios Caragáin, le Siobán ní Laoghaire, ingean do Conchubar ua Laoghaire agus do Neill ní Icídhe, a bí an an Mullach Ruadh. Sa bliain d'aois an Tighearna míle ocht gcéad tríochad a naoi, bí mac ag an mbeirt rin. Mire an mac ran.

II

LIOS CARAGÁIN

Bí ochtar mac agus ochtar ingean ag Feadar ua Laoghaire agus ag Máire ní Chuathais, mo fean-athair agus mo fheana-mháthair. Bí dá fheirm thailim acu, an fheirm an Lios Caragáin, féan bó agus fiche, agus feirm eile thíos an Cill Sobhnatan, féan cúig cinn déag de bhuaibh. Bí ran maith go leór, ach níor ró mhór an raoghaltar é chun ré dhuine déag clainne do thógaint ain agus do chur i gcrích ar. Dá mairead an t-athair go dtí go mbéad ré ruar le deich mbliana agus trí fichid nó mar rin, b' féidir go bhféadfad ré ruo éigin fógaint déanamh do'n chlann; ach táinig

an bár air, rlán mar a n-innrtear é, nuair ná raib ré ac ocht mbliana agur dacad. D'á giorracht í an aimrir a fuair ré cuige, bí an cuid ba mó de'n clainn imgean cuirte i gcric aige ran a bfuair ré bár, agur iad cuirte i gcric go mait aige. Ní raib aige le déanam do'n clainn mac ac an talam do raint eatarta. D'fág ré Lior Carragáin le h-udact ag ceachtar acu, a leac ag beirt agur an leac eile ag an mbeirt eile. Fuair duine de'n ceachtar ran bár go luat i noiaig an atar. Anran do dein an triúr a bí 'n-a diaig tri treana de'n feirm eatarta féin, i dtreo ná raib ac féar reacht mbó ag an nduine acu. Duine de'n triúr ran ab ead m' atair-re.

Déarfad duine nár mait an ciall d'aon fear óg bean do tabairt leir agur é féin do focarugad cun cómhuigte ar feirm beag de'n tríod ran, féar reacht mbó, agur gan ann ac driuc talam. Gan amrar níor mait an ciall dó é dá mbéad caoi aige ar a malairt de focarugad a déanam dó féin, ac ní raib. Ní raib aon féacaint ruar an uair rin ag aoinne de muintir na h-Eirean ac an talam. Diodar féin agur a rinrean, an uair rin agur ar fead na gcéadta blian roimir rin, gearta amac glan ó aon tragar eile rlíge beata ac amáin beit ag obair ar an dtalam ag déanam ciora do máigirtirib; agur do gearrai amac ó'n rlíg beata ran, leir, iad, ac nár b' féidir aon daoine eile d'fágail a d'féadrad oiread ciora déanam ar an dtalam agur a d'féadaidir rin a déanam. D'á éagmuir rin, nuair a pórad m' atair agur mo mátair ní raib an rgéal i n-aon cor cóm h-olc ag feirmeóirib na h-Eirean agur bí ré acu tamall 'n-a diaig ran. Bí rnátai ag rár agur bí aigead mait le fágail ar im. Déanrad an t-im an

cíor, agus anran béad gac aon torad eile d'á mbainfí ar an dtalamh, béad ré ag an bfeirmeóir dó féin. Do cotócad na plátaí agus an bainne an lin-tíge, agus cuirfead rtáice lín agus an olan a béad ar thí cinn de caoirib balcair éadaig oíca.

Ir fíor go mbíod droc mear an uair rin ar an bprláta agus ar an mbraon bainne mar biad. Ac tá ro le rád agam-ra anoir, ag féacaint riar dom ar an aimrir rin agus ar an mbiad rin, agus ar na daoine a tógad leir an mbiad rin. Na fir agus na mná a bí an uair rin i n-Éirinn ba chleire agus ba deagfláintige iad go mór 'ná na fir agus na mná atá ann anoir. Ní feicti coíde an uair rin cailín ná buacaill gan lán béil d'fiacalaib bleagta láidire geala irtig i gceann gac duine acu, agus gac fiacal acu ran cóm cruaid cóm daingean le caiaig cloíce. Cad a cíteap anoir? Ní túirge a d'fágaid na fiacala i mbéalaib na leanb 'ná riud ag dreógad agus ag feódad iad láitheac, agus ag imteacht 'n-a rmúrac, agus go gcaitteap fiacala bléagaca do cur irteac nó ní féadrad an leanb biad d'ite i n-aon cor! Cad a cuirfean an dreógad agus an feódad ar na fiacalaib? Cuirfean an droc goile. Agus cad fé ndeap an droc goile? Cad fé ndeap é ac an biad beit mí-folám. Agus an biad mí-folám rin a deimean an t-éirleac ran ar na fiacalaib, ar nóm tá fíor ag an raogal go ndeimean ré díobáil mór do'n colainn go léir. Tá fíor ag an raogal nác féidir do leanb, do gairún nó do cailín beag, rláinte ceapt a beit acu nuair a bíd na fiacala ag leagad ar an gcuma ran amac ar an gceann acu. Dá mb' áil leó an tae agus an bulóg bán do caiteam uata, agus cromad airír ar an bprláta agus ar an mbainne do caiteam mar

bíað agus mar dís, nó ar an ámán cruitneacétan d'ite i n-ineað na bulóige báine, béað fiacala agus goile agus fláinte acu mar a bíoð aźá finneam.

Is dóić liom gur b' é cuimne is fia am' ceann mé beit ar a bacláinn aś mnaoi éigin, ní cuimin liom anois cé 'n b' í. Bí fí 'n-a seasamh ar aźaiđ an doruis isteać, i dteo go raib radaiśe agam-sa an doras amać agus anonn ar an mbaile ar a dtugti an Cathaoirín Duđ, agus ar an gcnuc ar a dtugti an Doire Liać. Bí, agus tá fós, drom fada fiacalać beagnać ar an gcnuc san, agus is cuimin liom go maiť mé beit aś déanaiṁ iongnađ der na fiacalaiđ, agus der na beagnacaiđ a bí eatarta, agus 'źá fiafraiże díom féin cad é ndeas iad a beit cóṁ gairđ san i ndrom an cnuic sin. Is cuimin liom, 'n-a díaiś san, conur mar a cuireas aiťne ar cnuc atá tartuaiđ de'n Doire Liać agus gur' é ainim a tugti air 'ná an Cuil Liać. Tamall 'n-a díaiś san airíś is cuimin liom go breicinn, rois ó-deas ó n-ár ndorus féin, tiś agus craonn móra 'n-a timpal, agus go ndeirti liom gur b' é sin tiś Síođán ní Đuaćalla ar Đán an tSeana Cnuic, nó, Đárr an tSeana Cnuic, ní feadar cé' cu. Bí mac aś Síođán ní Đuaćalla, agus Concuđar ua Corcarta ab ainim đó. Cuireas aiťne air nuair a bíomair araon éirigťe ruar. Fear galánta creideamhnać ab eađ é, agus cómarsa maiť.

Tar éis raint aimsire bíor ábalta ar gađáil amać sa clóir agus ar đul rois go cúinne na h-ioćlann, i dteo go mbíoð radaiśe agam, ní h-amáin anonn ar an gCathaoirín agus ar an nDoire Liać agus rois ó-duaiđ ar an gCuil Liaiť, ać anonn, leis, ar ár gcuid tailiṁ féin go léir. Níor talamh fóźanta é. Bí an cuid ba mó dé fiain, gan raoćruźađ riaṁ. Bí bóćar ó

Cúinne na h-ioclann anonn go dtí áit ar a dtugtí Baile na Réirde, mar a dtáinig bóithrín eile chorta air. Bí tig beag ag an gcroir rin agus Peig na Croire a tugtí ar feana mnaoi a bí 'n-a cómhnuige ra tig beag ran. Seana bean dear grádhmar ab eadh í. Ir minic 'n-a diaig ran a tugar tamall de lá 'n-a tig beag ag caint léi. Ni raib aon focal Béarla aici, ach bí Gaeluinn ana bhreag ana bhlarta aici. Beannacht Dé le n-a h-anam!

Cúinne na Réirde a tugtí mar ainim ar an gcúinne de'n réirdh a bí ar an dtaob eile de'n bóthar ó tig Peig na Croire. Linne ab eadh an réirdh rin. Réirdh gan puinn taithe ab eadh í. Ni raib ag fár uiscí ach fraoch, agus ni puinn dé rin féin a bí ag fár uiscí. Do bhreadh isteach 'n-a diaig ran an cúinne de'n réirdh rin a bí i n-aice na croire, agus páircín Cúinne na Réirde a tugadh mar ainim ar an bpáircín a deineadh ann.

Tamall beag riar ó-tuaidh ó Páircín Cúinne na Réirde, agus ó tig beag Peig na Croire, bí tig beag eile agus bí mac do Peig na Croire 'n-a cómhnuige ann. Bí ré pórta ag mnaoi de muintir Chuadáin. Máire Ruadh a tugtí ar an mnaoi rin. Labhrás ab ainim do'n fear, do mac Peig na Croire, Labhrás ua Duinnín. Bí mgean ag an mbeirt rin agus Peig ab ainim di. Peig Labhráir a tugtí uiscí. Ni raib aon focal Béarla aici, ná agá h-athair. Siní an cailín beag a bíodh ag imrint na rséal dúinn. Iri d'imir an rséal ran Séadna dúinn. Bíor féin ag éirteacht léi 'gá imrint. Bíomair go léir ós go maith an uair rin. Do coimeadar an rséal am' ceann, agus do cuireas rior i leabar é mórán blianta 'n-a diaig ran. Ni dóich liom go bfuil aon nuan de tig Peig

na Croire le feirgint as an sgrior anoir, ná aon rioc de fuan an tíse sig eile ac cóm beag. Ni feadar cá bfuil Peig Labrair anoir, ná an mairean rí i n-aon cor. Tá Labrár féin agus Máire Ruad tar éis báis le mórán aimrire, gurab mait an maire d'á n-anam é!

D'aiméear fud a dein Máire Ruad nuair a bí an drod faogal ann, agus b' féidir nár mirde é d'innsint anro. Ar an ngairide fiadai iread mairead gach aon duine docht an uair sin, agus ar pé briadon bainne a geibead ré ó'n bfeirmeóir go mbiod fiis fir oidre aige uaid. Cugad an feirmeóir leacacra tailiúr learuighe do'n fear oidre, agus do díolad an fear oidre cior an tíse sig, agus pé fud a díod le díol ar an leac-acra, leis an obair a deimead ré do'n feirmeóir. Díod an bata rcóir acu, agus coimeádaidir aiaon an cúntar ar an mbata rcóir. Is amlaid a díod an bata rcóir 'n-a dá leac ar a fáid, agus leac acu ag an bfear oidre agus an leac eile acu ag an bfeirmeóir. Nuair a díod an cúntar acu le cur sior, do tagaidir i brocair a céile agus a leac féin de'n bata ag gach duine acu. Ansan, cuir i scár go mbéad cúig lá oidre déanta ag an bfear oidre, do sinsidir an dá leac-bata suar le n-a céile, agus do geallad duine acu cúig rcóir le rgiain ar an dá leac-bata, rcór, nó páidre, i n-agaid gach lae oidre d'ár deimead. Do geallai na páidri i otrid go luighead an rgian ar an dá leac-bata i n-aonfeacd, agus go mbéad gach páidre geallta ireac ionta aiaon. Anran do coimeádad gach aoinne a leac féin de'n bata rcóir, agus nior b'féidir d'aoinne acu éagcóir a déanam ar an nduine eile, mar nior b' féidir rcór do geallad amac 'ná rcór do cur

irteac gan an dá leac-bata do fineadh le céile air, agus nuair a finfí le céile iad do caithfeadh na fáibhí teacht irteac le n-a céile cuinn, fé mar a gearadh iad an dtúir.

San a dtáinig an dub an na práitaí bíodh an toradh cóm maith ran go mbíodh a nóicin mór bíd, i gcóir na bliana, ag lin-tíge ná béadh ró mór, ra méid práitaí a béadh ra leac-acha tailimh learuigte. Dá mbéadh lin-tíge mór ann ní béadh acu ac bheir tailimh learuigte do beit ra garraide acu. Ní raib aon cuimneam acu ar aon tragar eile bíd, agus dá mbéadh fém ní raib aon fágail acu air. D'fág ran i brúnc nachbárac iad nuair a táinig an dub ar na práitaí.

Ac i dtaob Máire Ruad. Bí an garraide aici fém agus ag labrár. Táinig an dub air. D'airigear i fém 'gá imprint conur mar a caic rí an lá ag féachaint ar an ngarraide, nuair a bí na gair ag lobad agus ag tuitim, agus í ag gol, agus ná feidir rí an doman cá bfaigfóir aon rud le n-ite. Ní raib aon maith ra garraide. Nuair a bí pé raint bíd a bí ra tig itte acu, do goill an t-ocrar ar labrár bocht. Táinig dathaca air. Ní féadfad pé eirige ar an leabaid. D' éigean do Máire gabáil amac ag "rolácan," mar a deirtí, .i. a d'iarraid déarca. D'imtigead an bean ran amac ar maidin, agus í ar dúd-céalacan, agus téigead rí riar go Claedig, tpearna na gcnuc, ceathair nó cúig de miltib rige. Bí daoine muinteartha éigin anran aici. Do tugtí galúnín bainne di. Tugad rí léi abaile an galúnín bainne rin. Cuiread rí ar an dteine é go dtí go ndeineadh gruth agus meadg dé. Anran do tugad rí an gruth do labrár agus d'ólad rí fém an meadg. Do lean an bean ran ag déanam an gnim rin go dtí

go bruair labrár boċt bár. Ni feadar-ra cá raib an "bean uaral" eile do déanfad an uair rin é. An cheirdeam láidir a bí irtig 'n-a croíde, iré ċuir féaċaint ar Máire Ruad an gniom ran do déanam.

Aċ ni raib aon ċuimneam ag aoinne i n-Éirinn ar phátaí dúba an ċéad lá úd a fearuigear-ra ag cúinne na h-ioċlann ag féaċaint anonn ar tig Peig na Croire, agus ar Páircín Cúinne na Réide, agus ar tig Máire Ruad, agus ar na páirceanaib beaga eile atá uaid riar, Páirc na dTulaċán agus Páirc na Luaċra; agus ar an gCnucán Ruad, agus ar an gcaidréar atá déanta, anuar trid an gCnucán Ruad agus trid an bhoitaċ, ag rrucán a tagan anuar ó'n gCurra Liaċ. Táid riad go léir anrúd fós díreaċ mar a bíodar an ċéad lá a d'féaċar-ra anonn ofta ó cúinne na h-ioċlann. Táid riad go fuar agus go riain agus go boċt, aċ má táid féin, ir ofta ir fearr liom beit ag cuimneam anoir nuair a bíon uain agam ar ċuimneam, mar ir ofta agus ar a ndéanam a bíor ag cuimneam an céad uair riam a h-innread dom gur b' é Dia a dein an domhan.

III

RÓGAIRÍ

Do téidinn roir go minic go cúinne na h-ioċlann, aċ dob' fada go ndeagar tairir rin roir. Bí bliúire beag de talam gan daingean tartuid de'n ioċlann, agus an Seana Mháċa a tugti air. Ni raib aon ċeart

ag aoinne feaċar a ċéile ċun an tSeana Mhaċa, mar níor b' fiú aon puo é. Bí daoine 'n-a gcómhuige i otig a bí lartiar d'ár otig-ne. De muintir Iarlaiġe ab eaḋ iad. Bíoḋ ġéana muintir Iarlaiġe ar an Seana Mhaċa go minic. Bí ar na ġéanaiḃ rin ganḋal mór bán, "rgafaire gléigeal ganḋail," agur ní puiḃ an beiġeaċ allta ran le fáġail, fa n-Airric ċeap ná imr na h-Indiaċaiḃ ċoir ná i n-aon páirt eile de'n domhan, a d'féaḋfaḋ rganntaḋ do ċur i gcroíḋe aon duine mar an rganntaḋ do ċuireaḋ an nógaire ganḋail rin am' ċroíḋe-re an uair rin. Nuair a ċaġainn go cúinne na h-iocḋann agur nuair a ċinn na ġéana ar an Seana Mhaċa, do ġnċinn ċar n-air cóm ġéar agur do guiḃeaḋ duine ó leon duiḋe nó ó leon breac. Dá mbéaḋ na ġéana aḃfaḋ ruar uaim d'fanfainn tamall, b'féidir, ag féaċaint ofṫa, aċ bíoḋ mo ċeann cromṫa agam agur mé ar rgáṫ na caraige ran a' bpeicfeaḋ an ganḋal mé. Uaifeanta bíoḋ paḋarc maiṫ agam air agur gan aon paḋarc aige orm. Níor b' iongnaḋ an rganntaḋ. Nuair a ṫógaḋ ré a ċeann agur fearuiġeaḋ ré ruar díreaċ, bíoḋ ré níoḃ' aoinḋe go mór 'ná mire. Do ċuiġinn uaifeanta go bpeiceaḋ ré mé go maiṫ, aċ go mbíoḋ an biṫeamhnaċ 'á leigint air ná feiceaḋ. Bíoḋ a ċeann cromṫa aige agur é ag piocaḋ an féir glair, aċ bíoḋ 'fíor agam-ra go maiṫ gur ag faire orm a bíoḋ ré, agur ag feiṫeamh féaċaint an naġainn amaċ ar an Seana Mhaċa, i otrieó go rinfeaḋ ré a muineál fada bán agur go guiḃeaḋ ré cúġam ċun mé d'iṫe. Do ċuaḋar amaċ ar an Seana Mhaċa aon uair amháin nuair a mearar ná raiḃ ré féin ná na ġéana ann i n-aon ċor. Bíoḋar ann a gan fíor dom. Níor ċuġar aon puo ré noeaṁa go dtí go bpeaca cúġam é, agur

a ceann cun an tailiúr aige, agus a muineál rinte aige. Do béiceas agus do juicead. Do fuagar na cora uaid, ac b' an éigin é. D'iompuig ré tar n-air agus d'aiteófá míle ó baile é ag rgiaeadaig agus ag maoideam ar an ngairge a bí déanta aige. Do conac agus d'aiuigeas go minic ó rin an rgiaeadac céadna agus an maoideam céadna ag teacht a' gandal nár gé, a' gandal fir, mar geall ar gníom ná raib aon pioc níba cróda 'ná gniom an gandail úd a bí ar an Seana Mhaca an uair úd.

Tá páirc ar agaid an doruir amac, agus " an páirc rin amuic " a tugtí an uair rin uirri. Bí beatha ar agaid an doruir cun dul irteac ra páirc rin. Do buailinn-re amac, agus roir an beatha ran agus roir tré lár na páirce, uaireanta, nuair a bíod an gandal ar an Seana Mhaca. Anran bíod radarc agam ó-tuaid ar an gCnuc mBuide, agus ar an gCaol, mar ar marbuigead gandal eile abrad 'n-a diaig ran, agus ar Gleann Daim, mar a raib Taog na n-Ub 'n-a cómhuige; agus ruar ar Carraigín an Radairc, agus ar Túirín an Carúilaig, agus rior ar Páirc na gCloc, agus ar Páirc na Coire, agus ar Páirc na h-Aban agus ar Páirc na Gaimhe. Cuireas aithne oiba go léir i ndiaig 'céile. Páircíní beaga bocta cruada ab ead iad. Droc talamh ab ead an áit go léir. Ac ran a otáinig an dub ar na práitaí d'fáraidir go mait i n-aon tragar tailiúr, agus biad bheag foláin flúirseac ab ead iad do daoinib nó do buaib nó do capaillib, nó d'aon rud beó a d'féadfad biad a d'ithe i n-aon cor. Béad bliain anoir agus airir, b' féidir, agus díocfad meadhugad ar na garraidtib, tré diormact aimrire, nó tré droc gaoith éigin, nó mar geall ar galar éigin a béad ar an riol, i otheó

go brapraḋ na práṫaí ḟó ṁíon, nó ná béaḋ aon aḋḃar acu ra talaṁ. Caḃarraḋ ran bliain ḟanaċúiread do ḋaoiniḃ. Béaḋ "Conċuḃar Mór ra ċúinne" aṡá lán. Ní ḟanaḋ puinn d'aon traṡar eile bíḋ ra tír. Ṗé ṡláinne arḃain a raoṫṁuiṡṫí do caiṫṫí é ḋíol, nó an ċuid ba mó dé, ċun an ċíora ḋéanaṁ. Deineaḋ daoine a ndíċeall ċun oireaḋ der na práṫaíḃ miona do ċoimeáḋ aguṡ ḋéanraḋ an ṡarraiḋe do ċur i gcóir na h-aiṫḃliana. Anran, b'ṡéidir, do ṫiocraḋ an aimsir go raṫṁar i gcaiṫeaṁ na h-aiṫḃliana. D'ṡárraḋ na ṡarraiḋṫe go raiḋḃir, ċóṁ raiḋḃir rin go mbéaḋ na ciara dúnta inr gaċ aon ṡarraiḋe i gcaiṫeaṁ an traṁṡaiḋ, aguṡ bíaṫ triom de bláṫanaiḃ bána oṁa i ndeirse an traṁṡaiḋ, aguṡ práṫaí nua le ṡáṡail ionta oiḋċe Luṡnasa, lán rgiaṫóiṡe ṡé gaċ aon ṡar, aguṡ náṁ ié duine riaṁ irteaċ 'n-a ḃéal biaḋ do b' ṡeaṁ 'ná iad. Anran ní ċuiṁneóċ' aoinne an ċuid eile de'n ḃliain rin ar "July an ċabáirte."

Iré cúir n-a dtuṫṫí "July an ċabáirte" ar an mí rin, 'ná ro,—Nuair a ṫaṡaḋ trioċ ḃliain ní bíoḋ aon ruḋ le n-ite aṡ daoiniḃ aċ an cabáirte i gcaiṫeaṁ an mí rin, i dtreo nuair a ṫaṡaḋ oiḋċe Luṡnasa aguṡ na práṫaí nua, go mbíoḋ áṁ áṫar ar gaċ aoinne deirse beiṫ le "July an ċabáirte."

Nuair a bíoḋ mo ċuairo taḃarṫa aṡam triḋ an bráirc a bí ar aṡaiḋ an doruir amaċ, do ṫéiṡinn roir ra ráirc a bí lartoir oi. An Páirc Onnaċ a tuṫṫí ar an bráirc rin, mar bí rí áṁ 'n-a lán ṡé mar a béaḋ oruṅ uiṫi. Ir doíċ liom gur ó'n áṁán ran atá i lán na páirce onnaiṡe rin a fuarar an ċéaḋ raḋarc ríor ar an bráirc mbuiḋe aguṡ ar ċnapóiṡin páirce atá lartior oi go dtuṫṫí "Áṁ Páṁraiṡ"

uirci. Ní fearaṁ cad 'n-a ṫaob gur tugaḋ "Áṫ Fáṫraig" uirci, muṁaḋ aiṁlaiḋ a ṁeas duine éigin go maiḃ deaḃraṁ éigin aici leis an Áṫ Fáṫraig úd atá lartuaiḋ de'n Deaṁnain Deaṁs i gContae Luimnige. Pé 'n éiṁnn é, bí aiṫne ṁaiṫ agam-sa ar an Áṫ Fáṫraig a bí i n-ár gcuid tailiṁ féin aḃṫaḋ ran ar cuiṁeas eolus ná aiṫne ar an Áṫ Fáṫraig eile.

Is doíċ liom, leis, gur am' fearaṁ ar lár na Páirce Dṫonnaige a bíos, am' fearaṁ ar ḃarra na druinne, nuair a leigeas mo ṡúil an ċéad uair riaṁ ar Daingean na Sailead. Siar ó-ḃeas uaim isteaḋ ċonac an daingean ran, agus isé a bí ag féaċaint go garḃ agus go goirgeaċ agus go miċoṁċiomaċ. Níos ṁisde daingean a ṫaḃairt air. Níos doíċ le duine go bféadfaḋ aon ruḃ beó dul isteaċ air; agus dá dtéigeaḋ ruḃ isteaċ ameasg na gcaraigeaċ ran ná béaḋ aon bheiṫ aige ar ċeaċt amaċ go deó arta, táid riaḋ ċóṁ mí-ċuiḃdaċ ran, ċóṁ h-anfhianta ran. Aċ cad 'n-a ṫaob gur tugaḋ Daingean na Sailead air? Ní maiḃ oiread agus an meaṫán ḃa fuaraige de fiait railige ná de fiait fuinneóige ná d'aon tragar eile fiaite le feirsint ar na carraigeaċaiḃ géara siara loma atá air, ó'n gceann ċuaiḋ dé go dtí an ceann ċear, ná ó n-a ṁullaċ go dtí a ḃun. Díoḃ, áṁaċ, go maiḃ ran mar sin an ċéad lá a fuaras-sa naḋaire riar air ó lár na Páirce Dṫonnaige, do h-innseaḋ doṁ 'n-a ḋiaig ran ná maiḃ na carraigeaċa ċóṁ noċtaiċe sin i gcóṁnuige. Duḃairt fear liom a bí cri fiċid bliain d'aois nuair a fugaḋ mise, go maiḃ Daingean na Sailead clúdaiċe go breag le coillteaḃ nuair a bí sé féin 'n-a garsún, agus ná béaḋ bac air dul ó'n gceann ċuaiḋ go dtí an ceann ċear

de'n cnuc ar ghéagaibh crann, gan aon chor leis do chur ar an dtalamh. Do leagadh an t-adhmad, ach do lean an ainim, Daingean na Sailtead, ar an gcnuicín.

Nuair a bhíodh gort fa pháirc ar aghaidh an doruis amach, ní féadainn dul amach inti ná dul tríthi fois, mar bhíodh an t-arbhar níbh' aoibhe go mór 'ná mé féin, agus do laghainn amú ann. Anfan, nuair a bhíodh an gort bainte ní féadainn dul fois tríd an bpáirc, mar bhíodh na coinlíní agus na bhuaghadáin fa choinleach, agus do phriocfaidís mo chorp. Ní bhíodh bhóthar ar aon leanbh an uair sin, ná ar aon daoine óga. Ar dhaoine a bhíodh eiseachte fuar féin ní bhíodh bhóth ná stoca ach amháin Dé Domhnaigh, nuair a bhídís ag dul go dtí an t-Aifrean, nó an lá a beidís ag dul i n-áit éigin ar baile. Bhíodh a sian air, bhíodh corp chuadha foláine acu gan beann ar fuacht. Anois ní foláir bhóthar do chur ar chorraibh an leinbh abhfad fad a bhéadan fé siubhal ná cos do chur ar an dtalamh i n-aon chor. Fágan fan corp leicthe agá lán acu, leicteacht cos a leanan bhíodh i gcaitheamh a raogail. D' fearr an treana fhlígh.

Is cuimhin liom lá áirigthe, nuair a bhíos, is dóich liom, trí bliana d'aois. Bhí gort nó coinleach fa pháirc a bhí ar aghaidh an tighe amach, i dtreó go mb' éigean dom fanmhaint istigh. Bhí bata agam agus mé ag marcaidheacht an bata síos agus suas ar fuid an úrláir, mar 'dh eadh gur capall an bata. Conac a lán daoine iarachta amuich fa chlóir agus iad ag cogarnaigh agus ag caint. Thugear go luath duine mór éigin ag teacht agus go labhradar ag feitheamh leis. D'aithginn anois ar airís an focal "an máighistir," agus "Mr. Saunders." Fé deire do táinig duin'uasal mór beathaighthe isteach, agus do fuirh fé ar chaoir i lár an tighe, agus do lion na daoine iarachta go léir

irteaċ 'n-a ḋiaiġ. Ḃí m' aċair ar ḋuine ḋe'n mhintir a ċáiniġ irteaċ. Ire ḋo ċuir an ċaċaoir i láir an tíġe ḋo'n ḋuin'uaral ċun go ruiḃfeaḋ ré uiṁi. Ní raiḃ focal a' n-aoinne. Ní ḃíoḋ rġáċ ná eagal orm féin an uair rin roim aon traġar ḋuine, uaral ná ireal, muṁaḋ' ionan a'r roimir an ngandoal úḋ. Siúḋ anonn mé agus ḋo fearuiġear ar aġaiḋ an ḋuin'uarail amaċ.

"Good morrow, Mr. Saunders!" arra mire leir, go fáilteaċ.

"Oh, good morrow, boy! good morrow, boy!" ar reirean, agus ḋo ruġ ré ar ġualainn orm agus ċaiainġ ré ċuiġe mé go raḃar ioir a ḋá ġlúin aiġe.

"Tell me, my boy," ar reirean, "did you eat any meat to-day?"

"Don't you know," arra mire, láiṫreaċ ḃonn, "that I ate a piece of a goose long ago, when it was Christmas!"

Mearar go ḋtuitfeaḋ an t-anam tuir teiċ ar a raiḃ láiṫreaċ le neart gáiri. Ḋo ġáir an ḋuin'uaral féin, leir, agus ḋo rġaoil ré uaiḋ mé.

Ir cuiṁin liom an méiḋ rin anoir ċóṁ maiṫ, ċóṁ glan, agus ḋá mba inḋé nó reaċtmain ó rin a ċuitfeaḋ ré amaċ. Ir cuiṁin liom, leir, go ḋian maiṫ an ionġnaḋ a ċáiniġ orm nuair a ċonac ag cur an anama amaċ ag gáiri iaḋ go léir, agus ná feaca féin go raiḃ aon ċúis ġáiri ra méiḋ anúḃarṫ. Ċáiniġ lá, tamall 'n-a ḋiaiġ ran, agus ḋo ċuiġear go h-áluinn caḋ a ċuir ag gáiri iaḋ.

Ċun an ċiora ḋ' áṫruġaḋ orṫa go léir ireaḋ ċáiniġ an "máiġirtir" an uair rin. Nuair a ċuir ré cúġam-ra an ċeirt i ḋtaoḃ na feóla ir amlaiḋ a ḃí ré ag lorg leaṫ-rġéil. Ḋá n-abrainn-re gur iċear

feóil an maidean fan, nó inté foimir fin, nó feactmain foimir fin, do béad an leac-fséal a bí uaid aige. D'féadfad fé a rád, "Bíon feóil le n-ithe agaib-se gach aon treactmain. Tairbeánan fan go bfuil mo chuid tailimh-se agaib nó faoi. Caithfid fib tuille ciora tabairt dom." Ach nuair ná raib ag an leanb le maidean ach gur ith sé fmut de gé fada nuair a bí an Nodlaig ann, do baineadh na cora glan ó aon leac-fséal cun ciora d'ármugad. Siné an rud a chuir ag gáiri iad go léir. Do gáir an duin'uasal féin, ach ir doich liom gur b'í "gáire Seágain Dóigte" an gáire a dein sé. Do fsaoil sé uaid mé tapaid go maith an aon chuma. Níor theartuig a thuille de'n gé uaid.

Ní doich liom gur féad sé an cior a d'ármugad an uair fin. Bí léar ag na tineóntaithib an an dtalaim. Níor b' uimirte an cior a d'ármugad ofta go dtí go dtuitfead an léar. Mar fin féin ámhach, léar mí-ádhamad ab ead é. Léar i bráith ab ead é. Tug fan ana búntáirte do'n máigirtin. Dá brágad duine der na tineóntaithib a cior gan díol, d'féadfad an máigirtin a chur fiadaib ar an gcuid eile é díol tar a ceann.

Sa bliain d'aoir an Tigeanna mile ocht gcéad a h-aon, (1801) iread do deinead an léar. An uair fin dinead iread bí "aimrir Bonaparte" ag tornugad. Níor b'fada go raib airgead mór le fágail ar gach aon rud a bí ag an bpeiliméirin le díol. Do chuig an máigirtin an méid fin, agus bí a chroíde bhirte mar geall ar an léar a beit ann 'gá corg ar aon ármugad ciora. Do chrom sé féin agus an t-agent a bí aige ar an uile fagar uirge-fé-talaim a déanam féadaint an bféadfaidís an léar do bhiread. Sid

an treipt ar ar focaruigeadar cuige rin. Bí ar na tineóntaidib aon duine amáin ná bíod a cíor ollamh aige nuair a bíod ré ag glaodach. Do fgaoileadh leir ar fead naint blianta go dtí go raib ré mórán i ndiaig lámha. Anfan do h-éiligeadh ar an gcuid eile an cíor a bí ar an bfear fan. D'eirig ana clampar dlige mar geall air rin. Ni díolfad an cuid eile cíor an fir rin. Níor beag le gach aonne a cíor féin do díol. Do mear an máigirtir go bféadfad ré an léar do bunfead mar geall air rin. Tar éir mórán cortair agus mórán clampair do díoladar é, agus do cug an dlig dóib talamh an fir rin go dtí go mbéad a gcuid féin fágalta tar n-air acu ar an dtalamh. Tamall 'n-a diaig fan d'eirig clampar eile de'n trafar céadna. Ni cuimin liom go raib an áit aon lá riamh gan clampar de'n trómad fan go dtí gur cuir an léar fan, timpal na bliana 1874. Do h-árduigeadh an cíor anfan i bfeirmicíb. Ac níor díolad puinn riamh de'n cíor árd fan. D'fan an cuid ba mó dé gan díol go dtí go dtáinig an fraile úd a cuineadh ruar i gcomnib cruad-cíofa.

Tá a gcuid tailiúm ceannaigte amac anoir, fér na dligtiú nua fo, ag clann na ndaoine a cug an aimrir úd go léir ag troid i gcomnib na h-éagcóra.

IV

CLAMPAR DLÍGE

Is cuimin liom, agus mé ana beag, beit am' suide sa cúinne i n-aice na teine tráthnóna geimhriġ. Bí seana Diarmuid ua Laoġaire, sruitáil atar do m'atair-se, 'n-a suide ar cathaoir larmuic díom ar an taod gcéadna de'n teine. D'á cómarta san séin bí gadar leis a táinig i n-aonfeacht leis, 'n-a luiġe isteċ soir coraiḃ na cathaoireac. Tagaḋ ré séin agus an gadar go minic mar sin cúġainn, nuair a bíoḋ na h-oíḋċeanta fada ann, agus tuġaḋ ré tamall de corac na h-oíḋċe aġ caint agus aġ innsint seana sġéalta. An oíḋċe seo aḋeirim do tárla ḋó beit aġ tráct ar an gcéad clampar dlíġe a d'éiriġ ameasg na dtineóntaiḋe mar ġeall ar an léar a beit i bráiste acu. D'eiriġ an clampar san aḃras san a dtánag-sa ar an saoġal. Ní raiḃ m' atair ac 'n-a leanḃ nuair eiriġ sé. Bí duine der na tineóntaiḋiḃ 'n-a cómnuiġe ar an taod tuaiḋ de'n cnuc, ag bun na paille ar a tuġtar Faill na Bfiach. Leaba Diarmuda a tuġtar ar an taod san de'n cnuc, agus Lior Caraġáin ar an taod ċear, mar a raḃamair féin i n-ár gcómnuiġe.

Bí an léar saint blianta ar diċ. Bí an t-airġead brieag mór d'á fáġail ar gaċ aon nuo, mar ġeall ar cogaiḃ Bonaparte. Bí an "máiġistir" go cráiḋte cancarać toirġ gan neart a beit ḋó an cior d'árduġaḋ. Ire nuo ar ar focarnuiġ sé séin agus a neaċtaire 'ná rġaoileaḋ leis an dtineóntaiḋe a bí ar leaba Diarmuda agus gan aon leaṫbinne ciora

d'éileamh air an fead adhaid. Do leigeadar orta gur le truaig dó a deineadar é. Ní díod an ciot aige nuair a díod ré as gladhdaċ agus an cuid eile as díol, agus do leigidís orta nár mhaith leó beit dian air. Nuair a dí oifead amuiġ aige agus gur dóiġ leó go ndiúltóċ' an cuid eile d'é díol tar a ceann do comáineadar an dliġ ar fiubal. Do coraim an cuid eile an cár. Tar éis mórán truaillóide agus mórán corradair do buaidhadar ar an máigistir. Do díoladar an ciot tar ceann an fir a d'fan fiar, aċ do tugadh dóib úráid na feirme a dí aige-fean go dtí go mbéadh a gcuid féin acu tar n-air airti. Anran ifeadh d'eirigh an toirmeasg ar fad. Ní tabharfadh fear na feirme talamh ná airgead dóib. D'éigean dóib gabáil thé cúrsa eile dliġe cun é cur a' feilb, agus nuair a dí ughdarás dliġe acu cun na fealdha, d'éigean dóib féin dul agus é cur amaċ, nó é gabáil 'n-a fhírúnaċ, gan aon congnamh ó armáil na nigeaċta.

Do chuinnigh cualaċt díob. Dí cuid acu luaċ láidir óg. Dí fear díob go raib ana uiċar ciotóige aige. Aon rud go gcaitfeadh ré cloċ leis ar an gciotóig do buailfeadh ré é. Dómhnall ua Tuaċaig ab ainm dó. Ní raib aon arm teine acu. Tugadar aghaidh ar an dtig. Sar ar tánadar pó aċmair do'n tig táinig an fear a dí uaċa amaċ agus guna aige. Do rtad cuid acu nuair a conaċadar an guna. D'aimhrig Dómhnall ua Tuaċaig dá cloiċ, cloċ imr gaċ láimh leis. Do fiúbluig ré go péid i dtreó an fir go raib an guna aige. Do tóg feirean an guna agus fin ré i dtreó Dómhnaill é. Nior rtaon Dómhnall. Do fiúbluig ré cor ar coir i dtreó an guna. Tearduig ó Dómhnall teaċt i ngiorraċt fair

a uṁáin féin d'fear an ghna. Nuair a fuair fear an ghna as teacht dó admair dó é, do gabh sé amur chuinn air, agus tarraing sé an tsiccer. Do bhuail an carúr a buille, ac do cheir teine. Do lean Dómhnall as teacht. Do tóg an fear eile an ghna airír agus chug sé iarracht eile ar an uṁcar do caitheamh. Do cheir teine an tarna h-uair. Do cheir teine an tríḿad h-uair. Fé deire bí Dómhnall cóm h-admair agus tearthuig uaid beit. Do cait sé uṁcar na criotóige. Do h-aimrigead fear an ghna i gcláir a éadain leir an gcloic díreac ras a' ruaid uaim aige ar a méar do luige ar an dtsiccer an ceathramad uair. Do chuir sé. Do tógad uaid an ghna agus do ceangalad é. Nuair a táinig sé chuige féin bí sé irtig i gcarra thucailead agus iadran 'gá bheit leó go Máigh Eomta 'n-a phríúnac.

Ní raib de rtoc acu le tabairt leó ar an áit ac cúpla reana caoiga. Bíodar ag gabáil síor Bótar na Catairíneac agus an dá fheana caoiga rómpa amac, agus an ghna 'n-a láim ag duine acu. Bíodar deimhnigteac go raib an ghna folam agus gur b'fíné cúr n-ar ceir teine na trí h-uaire ar a céile. Tuigeadar ná raib ó'n bfear ac eagla cur orca; ná raib aon aidm aige ar aoinne do mharbad. D'eirig aigneas éigin eatarta. Bí an t-aigneas as dul i ngéire. Do tóg an fear go raib an ghna 'n-a láim aige, do tóg sé an ghna le fórt, mar 'ó ead cun an aignir do corg.—" Eirt do béal nó lámfad tu!" ar reirean le duine de'n beirt a bí as déanam an aignir. Bí a méar ar an dtsiccer. Do luig sé ar an dtsiccer. Le linn luige ar an dtsiccer dó do bhuail fear eile lám ar bairille an ghna agus d'iompuig sé i leit daoib é. Do gluair an t-uṁcar

'n-a lán neart agus do chuir ceann der na caoire marb ar an mbóthar!

Bí iongnadh agus aitheadh orthu go léir. Ní raibh aon choinne acu ná go raibh an guna folamh. Do chaith an fear go raibh an guna 'n-a láimh aige, chaith sé é féin ar gealacán a dá glún ar an mbóthar ag breith a buidheachais le Dia nár b' é an duine a bí marb aige i n-ineadh na reana caerach. Agus b' é duine béadh marb aige é 'ná an Dómhnall ó Tuathaig céadna do bí tar éis an phírúnaig do leagadh tamall beag roimis sin leis an gcloich a chaith sé ar an gCriostóig leis.

"Aimiú, a chrochaire," ar siad go léir leis an bpírúnach, "do mheasais dáiríribh Dómhnall ó Tuathaig do lámhach!"

Níor labair an pírúnach focal. D'iompuigeadar air agus do geóbhaí go maith air mura mbéadh Dómhnall ó Tuathaig 'gá coraint.

Do fugadh síos go Máigchromtha é, agus do cuireadh trí pé cúrsaí dlíge a bí riachtanach é. Do díol duine éigin der na tineóntaibh an cíos a bí ar an bpeirm agus do tugadh dó an peirm go dtí go mbéadh a cuid féin tar n-air aige airtí.

Díos-sa ag éirteacht leis an méid sin sgéil agus mé ráidhte isteach sa chúinne, agus níor chuaid aon focal de'n sgéal amú uaim; agus ní raibh oiread agus aon focal amáin d'ár táinig cúgam gur gáid dom a d'fiafraige cad é an brís a bí leis. Tuigear an caint chóm cruinn agus do tuig reana Diarmuid féin í.

Lá éigin timpal na n-aimsire céadna bí beirt fear ag obair thíos i bPáirc na gCloch. Ní cuimin liom anois ciacu ag cur phátaí a bíodar nó ag baint

ṗṁtaí. Díor féin ann, leir. Díor am' fearaṁ ar a n-aġaiḋ amaċ aġ éirteaċt leó aġur iad aġ caint. Iriad beirt a bí ann 'ná Labṁár ua Duinnín aġur fear n-ar b' ainm dó Micheál ua Laoġaire. Fiṁín ana beaġ, ana dub, ab eaḋ é, aġur Micheál Dub a tuġtí air. Pé caint a bí ar riúbal acu mearaim ġur b' amlaiḋ nár ṁait leo mire beit aġ éirteaċt cóṁ ġéar leir an ġcaint. Caiteadar uaċa an caint, aġur d'iompuiġeadar orm-ra.

"Seaḋ anoir, a Peadair," arra Micheál Dub, "ciacu aġainn ir mearra leat?"

"Ir mearra leir mire," arra Labṁár.

"Tuġair d'éiteaċ, ní mearra," arra Micheál; "ir mearra leir mire," ar reirean.

"Deirim-re ġur bṁéaġ duit rin," arra Labṁár; "ir mearra leir mire."

"Cuiṁriḋ mé ġeall leat," arra Micheál, "ġur mearra leir mire."

"Seaḋ, a Peadair," arra Labṁár, "ciacu aġainn ir mearra leat?"

"Ir mearra liom tura," arra mire, "aġur ir fearr liom Micheál."

Do rtad an beirt aġur d'fáċaḋar orm. Anran d'fáċaḋar ar a ċéile, aġur do rġeartaḋar ar ġáiri.

"Airiú, náċ ġéarċúireaċ an briṁánaċ é!" arra Labṁár.

"Ir air an freaġra é," arra Micheál Dub. "Ir mearra leir tura aġur ir fearr leir mire!"

Le n-a linn rin d'fáċ Labṁár anonn i dtreo a tíġe féin a bí tall ar mullaċ na péiḋe. Dí ġáirdín beaġ cabáirte aiġe tall ar aġaiḋ an tíġe amaċ. Dí cúpla ġabar aiġe tall, leir. Do tárla, nuair féaċ ré

anonn, go raib an dá gabar 'n-a searam i n-aice cláirde an gáirdín, larmuic de'n cláirde, ac gur dóic le duine d'féacfad orca ó Páirc na gCloc, go rabadar lairtiġ de'n cláirde. Ceap labrar boct gur lairtiġ a díodar agus ná fágfaidír aon blúire de'n cabáirte gan ite. Cuir ré a méar 'n-a béal agus do leig ré fead bheagġ láidir binn ar an muintir tall. Ni raib aon maic dó ann ; nior airiġ aoinne é. Do leig ré fead eile. Nior táinig aoinne amac ar an dtiġ.

" Ó, a chleac láidir é! mo gáirdín bheagġ! Deirdé ré ite! deirdé ré ite! " ar reirean.

Siúd anonn é agus é ag ruic. Nuair a fuair ré an áit tall fuair ré gur larmuic de'n cláirde a bí na gabair, agus ná raib aon blúire díobála déanta do'n gáirdín.

V

Dá arm aigne

Ag féacaint riar dom anoir ar an fagar Gaeluinne a bí d'á labairt am' timpal inr gac aon ball an uair rin, agus 'gá cur i gcompairíd dom léir an nGaeluinn a d'airiġinn 'n-a diaiġ ran i n-áiteanaib eile, téiġean ré 'n-a luiġe go dainġean ar m' aigne go raib ri nior fearr agus nior cruinne agus nior riachtmaire, agus 'n-a teannta ran nior theire mar arm aigne, 'ná aon tragar Gaeluinne d'ár airiġear riam ó rin, a' béalaib

daoine ná a' leabhaidh. 'Sé cuir i gcompardid dom le teanntaódaib eile, le Laidion nó le Gréigir nó le Fraincis, fé mar a d'fogluimiġear raint díob 'n-a diaiġ ran, téiġean fé 'n-a luiġe ar m'aigne, gur b'fearr d'aim aigne í 'ná aon teanga acu. D'féidir go raib an Gréigir níb' fearr 'ná í nuair a bí an Gréigir beó agus muintir na Gréige 'sá labairt, ac ní raib ar mo cumar-sa an comparáid a déanamh ac amáin idir mo Gaeluinn beó féin agus an Gréigir a fuarar inr na leabhraibh; agus cóm fada agus cuaid an comparáid sin bí an buaid agam' Gaeluinn féin. Ir dóca go ndéanfaid duine a tógad i n-áit eile, nó i gcúiġ eile, i n-Éirinn, an rud céadna i dtaob Gaeluinne na cúiġe gur tógad é féin ann. Ac tá raint neite againn cun an rséil do bhiaċ. San ar fágar-sa Liar Caraġáin níor aithġear riam amaċ a' béal duine na h-abarta ro, .i. "Tá mé"; "bí mé"; "bí riad." D'aithġinn i gcómnuiġe "Táim"; "bíor"; "bíodar," ġc. Neite beaga ireadh iad ran, ac ir neite beaga iad a tagan irteaċ go mion minic ra ċaint. Agus ir riaċt ar an gcaint an mód dlúiġte reaċar an mód rsuiġa. Ar an gcuma gcéadna, ir neamhriaċt ar an gcaint an mód rsuiġa reaċar an mód dlúiġte. D'á éagmuir sin bíon ra ċaint dlúiġte neart agus puinneam náċ féidir a beiċ ra ċaint a bíon ag tuitim ar a céile.

Larmuiċ ar rad de'n deifriġeaċt ran atá, i riaċt agus i neart agus i bruinneam, idir an ċaint go mbíon a lán de'n mód rsuiġa inti agus an ċaint a ġlacan mar roġa an mód dlúiġte, bí ra Gaeluinn a bí am' timpal-ra deiċ mbliana agus trí fiċid ó sin, tréiġe ċun nirt agus ċun fuinnim agus ċun deirbéalaiġe agus ċun géire uillaibh agus ċun

folufmaire, nác féidir liom a d'fágail anoir i n-aon tróid cainte d'á bfuil ar fiubal, i mBéarla ná i nGaeluinn. Tá bárr 'á tabairt do'n mód fsuirte fa Gaeluinn, agus mód fsuirte ar fad ifead an Béarla. Tá an Béarla tuitite ar a céile ar fad.

Mura mbéad an bean úd a táinig adtuaid agus do tug léi an ainim cúil le cine úd, ní béad "Peadar" mar ainim oifig-fa. B'féidir ná beinn ann i n-aon cor. Agus mura mbéad gur díbfead amac ameafg na gcnuc feana Diarmaid agus a beifc mac, Diarmuid agus Peadar, ní béad an Gaeluinn agam, nó ní béad fí ar aon tríacd agam, agus ní beinn 'gá fsrí anfo anoir mar atáim. Táim ag déanamh mo dícil ar í cur fíor am' fsríbinn difead mar a fuair mo cluar í ó daoine mar feana Diarmuid ua Laogaire agus mar Mícéal Dub, agus mar Máire Ruad, agus mar a n-ingean, .i. Peig.

Ac má bí caoi maic agam ar an nGaeluinn a beic agam ar áilleacd ó'n gcéad neómat n-ar dornuig caint ar deacd dom, bí caoi maic agam, leif, ar Béarla beic agam ar an áilleacd gcéadna difead, ó'n gcéad neómat gcéadna. Seo mar a tárla fan. Bí mar adúbairt, atair mo mácar, Conchubar ua Laogaire, 'n-a cómnuige ar an Mullac Ruad, ceifre míle ó-tuaid ó Sráid an Muilinn. Bí feifm mór tailiúr aige ann, agus talam foganta ab ead é, mufar b' ionan agus portaigte agus carraigfeacá lior Carragáin. Bí féar dacad bó aige de'n talam fan, agus bí fé acfuinneac neamfpleadac go maic. I n-éafmuif é beic acfuinneac, fear cheidheamnac ab ead é go fuid mear af uafal agus af ifeal aif. Bean ana cheidheamnac, ameafg uafal agus ifeal, leif, ab ead an bean a bí pórta aige, Neill ní leide,

Neill ní Taidg, ingean do Tadg 'ac Aimhuair a bí tiar an Atán, mar adúbhradh. Bí cúigear mac acu agus triúr ingean. Do cuireadh tabairt fuar mairt an Sclainn, 'ré rin ré mar a bí caoi an uair rin an aon níd i bfuirm tabairt fuar do chur an clainn i n-Éirinn. Do cuireadh beirt de'n chlainn ingean, cómh luath agus bíodar i n-aois cuige, riar go Cill Áirne ar rsoil, agus do cuireadh beirt de'n chlainn mac ar rsoil Laighne. Do chuaid duine de'n beirt mac ran irteac ra choláirde 'n-a diaig ran cun beit 'n-a fasaint. Nuair a bí riaint bliantа caitte ra choláirde aige do tuig ré i n-a aigne ná riaib an sláod fásalta aige ó Dia cun beit 'n-a fasaint, agus táinig ré abaile agus chom ré ar rsoil Laighne do múineadh i gCeann Tuirc. Tamall ran ar fás ré an coláirde fuair a athair bás. Anran do táinig an beirt ingean abaile ó Cill Áirne. Do pórad duine acu, Neill, le fear gur b' ainim dó Riarteárd ó Laogaire, a bí 'n-a cómhnuige tiar ar Cnuc an Eirbaill, cúig míle roir ó-tuaid ó Cill Áirne. Cuaid an ingean eile de'n beirt roir go Ceann Tuirc ag triall ar a dhídáin cun beit ag tabairt conganta dó ra rsoil. I dteannta na neit' eile a múineadh di i gCill Áirne do múineadh riaint éigin Fhrainncire di. Ní dóca gur múineadh an Fhrainncir di i dtreó go dtuigfeadh fear ó'n bFhrainnc í, ac do múineadh di í cómh mait agus do féadadh é. Nuair a chuaid rí ag triall ar a dhídáin agus bí rí ag cabhrugad leir ra rsoil, ir ag múineadh Béarla agus Fhrainncire a bíod riri, agus eirean ag múineadh na Laighne agus na Gréigire. Anran, nuair a bí rí ceithre bliana fichead nó mar rin, do pórad i féin agus m' athair agus táinig rí go Lior Cathgáin.

Tug rí léi mórán leabhar, leabhair Béarla agus

leabhair Fhrainncise. Cóm luath agus bíor-ra ábalta ar aon mhúineadh do ghlacadh do tornuig ri ar Béarla do mhúineadh dom, agus anran ar an bFhrainncis do mhúineadh dom, i otheo go mbinn boghal go minic ó dhaoine a thagadh ireabh, nó do bhailleadh umam amuich, 'ga iarraidh orm Fhrainncis do labhairt dóibh.

Pé rathar an Fhrainncis, bí an Béarla go hiosmhar aici, nibh' fhearr go mór agus níba chuimne, agus níba chirte, 'ná aon Bhéarla do múintí inr na rgoileanaibh. Ach ba chuma dhóm-ra cad é an rathar Béarla do múintí inr na rgoileanaibh, mar bí na rgoileana ró fada uaim. An rgoil ba ghiorra dhúinn bí rí chúig míle mhóra uainn. Ba mhaith an bhail orm-ra nár b' fhéidir dom dul ar an rgoil rin. Dá mbéadh rí níba chómhgharaighe dhúinn, ir dhócha, níbh nách iongnadh, go dtabharfainn mo laethanta irtig inti; agus dá dtugainn, níor b' fhéidir dom gan an oroch Béarla do dhul i bhfeirm ionam. B'éigean dom fanmhaint ra bhaile, agus pé múineadh a thug mo mháthair dom déanamh leir, go dtí gur neartuigear. Bíor trí bliana déag rar a ndeigear ireach i n-aon rgoil. Bí a raibh de leabhraibh Béarla ra bhaile againn léigte agus ach-léigte agam um an otaca ran. Cóm luath agus bí ionam gabháil amach ag aerheacht na mbó, bíodh pé fearr a thaitneadh liom bíodh pé agam amuich coir clairde nó tuir nó rgeirte agus mé 'gá léigeadh. 'Sé ruo a táinig ar dom 'ná go raibh mórán de Milton agus de Shakespeare agus de Rudcki, (leabhar ná feaca riamh ó rin) de ghlan mheabhair agam.

Má bí Béarla maith agam' máthair agus tabhairt ruar maith uirthi, bí an Gaeluinn aici ar áilleacht, leir. Ní raibh tig a n-athar ach timpal le ceathramhadh míle ó Chuilinn Uí Chaoimh. Bí Gaeluinn bheag d'á labhairt

an uair sin i gCuilinn Uí Chaoim agus an fuaid Dúd'Ailla go léir. Ní deirim ná go bfuil Gaeluinn maid le h-aireachtaint fós i gCuilinn. Ach tá sí nách mór caidte uada ag formór muintir Dúd'Ailla. Tugar féin tamall aimsire, bliain ir dóid liom, i nDúd'Ailla, i n-aice Ceann Tuirc, breir agus deic mbliana a'r dachad ó sin. Bí aor óg na h-áite an uair sin ag eirige suar agus gan aon focal Gaeluinne acu, agus donar an tséil ar fad, an fadar Béarla a bí acu níor airigear riamh roimir sin ná riamh ó sin aon caint chóm gliána leir. Nuair a binn ag éirteacht leo cuimdir coitchianta i gcuimne dom an focal a deiread Diarmuid ua Muineacáin:—

" Na daoine ir lúga ciall i n-Éirinn
Daoine gan Béarla gan Gaeluinn."

I gCuilinn Uí Caoim a bíod Diarmuid 'n-a chómnuige, agus ir dóca gur tug ré fé ndeara na daoine óga ag caiteam na Gaeluinne uada agus ag labairt an Béarla gliána birte.

Bí ana feanr orm-sa pé 'r doman é. Bí idir Béarla agus Gaeluinn agam or cionn mo chiabáin. Muna mbéad an áit 'n-ar fugad agus 'n-ar tógad mé, ámtach, ní béad an Gaeluinn agam, agus muna mbéad an mátair a tugad dom ní béad an Béarla agam. Agus féach, muna mbéad idir Gaeluinn agus Béarla do beit agam mar atáid, ní béad aon breit i n-aon chor agam ar an obair a déanam atá déanta agam. Pé feadar fé leit a béad ar an mBéarla agam, ní tabarfad fé aon cumar dom ar an nGaeluinn do gladad mar adim aigne agus do láimreáil mar adim aigne. Ir amlaid a béad an Béarla a'm cur amú sa láimreáil rin. Pé feadar fé leit a

béad agam air an nGaeluinn béad an cur amú céadna aici-ri 'á déanamh orm i dtaob an Déarla. Ac do fuarar greim fé leit air gac am de'n dá am aigne, agur eólur fé leit air conur gac am acu do láimreáil; anran, i n-inead beit ag cur a céile amú orm, ir amlaid a bío riad ag cabhuigad le n-a céile agam.

VI

An Gorta

Cóm luat agur bion aon ciall ag teact do leanb ir gnát daoine beit ag cur na ceirte cuige cad í an gairm beata béad aige nuair a béad fé mór. Ir cuimin liom go mait an ceirt rin a beit d'á cur cúgam féin go fíor minic. Ní cuimin liom go raib aon fhreagra riam agam le tabairt air an gceirt ac an t-aon fhreagra amáin, .i. gur am' fagart a beinn. Dí an méid rin focair or cómair m' aigne ó torac, agur ní cuimin liom go raib a malairt riam or cómair m' aigne, ná ní cuimin liom cadain a torruig m' aigne air beit 'gá focairgad gur am' fagart a beinn nuair a beinn eirigte ruar.

Tá fíor agam go mait go mbíod daoine ag déanamh magaid de'n rséal, mar ba léir do gac aonne ná raib i n-aon gaor do'n gurtal riachtanac agam' atair cun tabairt fé n-a leitéid d'obair. Dí fíor agam féin, leir, cóm luat agur táimig aon tuirgint dom,

ná raib an gurtal aige, agur níor cuir ran mé ó é beit daingean am' aigne gur am' fagail a beinn, pé cuma 'n-a dtiocfad ran cun cinn. Muna mbéad an dub a teacht ar na prátaí agur an dtroc faogal do teacht i ndiaig an duib, ní deirim 'ná go mbéad pé ábalta ar an méid rgolaidteachta a béad riachtanach do tabairt dom. Ac d'iompuig an dtroc faogal gach aon rud taob rior ruar. Agur rud ab iongantach, iriad na feirmeoiri móra láidire do cuir ar otúir. An fear ná raib aige ac an feirm beag, fear pé nó reacht de buaib, do coimead pé a gneim, agur an fear go raib an feirm mór fairring aige do bunead é go luat nuair a táinig an t-atamugad faogail. An t-é ná raib aige ac an beagán níor caill pé ac an beagán. Ní raib an cior mór ná na gladoidte móra air roime rin. Bí taitige aige ar maireachtaint gan iomarca rabairne. Níor fó deacair dó cúbad cuige beagáinín eile, agur na gladoidte beaga d'freagairt gan iomarca cruadtain do cur air féin. Ac an t-é go raib an feirm mór aige bí taitige ar an mbeata cortaramail aige. Bí pé neamhrleadac an fairo a freagairt an feirm. Nuair a táinig an t-atamugad, do rtad torad na feirme láitheac. Bí an cailleamaint fó mór, agur bí an rabairne fó mór agur na gladoidte fó mór. Níor b' féidir iad do freagairt agur do rguabadar d'á donnaib é. Ir cuimin liom go maic conur mar a d'aimginn an rgéal nua d'á innrint agur iongnad 'á déanam dé: "Ó! ar aimgir? Tá a leitéid reo burte! Tá a cuid tailim anáirde. Tá pé féin imtigte. D'éaluig pé. Tá a cuid tailim anáirde."

Do h-aimgtí go minic, "Tá a cuid tailim anáirde"; ac ní h-aimgtí i n-aon cor an uair rin, "Tá a cuid

tailiṁ tóṫa ag duine eile." Ní raiḃ aon ḟonn ar aoinne talaṁ a tóganṫ. Na daoine a ċailleaḋ a gcuid tailiṁ bíoḋ an ṡgéal go h-olc acu. Ní bíoḋ biaḋ ná cleiḋeaṁaint acu, agus ní bíoḋ le déanaṁ acu aċ dul a d'iarraiḋ déarca. Ní faḋa a bíḋíṙ a d'iarraiḋ na déarca nuair a ṫagaḋ breoiteaċt oṁṫa agus ġeiḃḋíṙ bár. Ní bíoḋ an taiṫíġe acu ar an ocṙar ná ar an gcruaḋtan, agus ní fearuiġḋíṙ aḃḟaḋ nuair a ṫagaḋ an t-ocṙar agus an cruaḋtan oṁṫa. Go minic, nuair a bíoḋ an t-ocṙar ḋian oṁṫa, ḋo ċaiṫḋíṙ eiṁíġe agus gaḃáil amaċ agus aġaiḋ a ṫaḃairt ar tiġ cómaṙran éigin a bíoḋ, b'féiḋiṙ, cóṁ ḋealḃ leó féin, nó geall leiṙ, féaċaint an bṙaiġḋíṙ lán béil ḋe ruḋ éigin le n-iṫe a ḃainṫeaḋ an ḃuile ocṙair ḋíoḃ.

Is cuiṁin liom béiṫ, lá, agus mé oċt mbliana ḋ'aois is ḋóiċ liom, am' ṫeaṙaṁ ag cúinne na h-ioċlann. Ċonac bean ag gaḃáil cúġam aníoṙ an cnucán. Bí ṙí coṙ-lomṙaċta. Bí ṙí ag ṙiúḃal ana ṙéiṫ agus bí raoṫaṙ uiṙċi maṙ béaḋ ar ḋuine a béaḋ ag ruiṫ. Bí a béal ar leaṫaḋ i ḋṫreó go raiḃ raḋaṙc agam ar na ṙiacalaiḃ agus í ag réiḋeaḋ. Aċ iṙé ruḋ a ċuiṙ an ionġnaḋ ar ṙaḋ oṁ 'ná a coṙa. Bí a coṙa aṫaiṫe i ḋṫreó go raiḃ gaċ aon ċoṙ acu, ó n-a gluṁiḃ ṙíoṙ, cóṁ móṙ cóṁ raṁaṙ le galún. Ċuaiḋ an raḋaṙc ran cóṁ ḋaiṁġean ran i n-aċṙan am' aiġne go bṙuil ré oṙ cómaiṙ mo ṡúl anoiṙ cóṁ gléineaċ agus bí ré an lá ran, bíoḋ go bṙuil timṙal cúiġ bliana agus tṙí ṙiċiḋ ó ṙin ó ċonac é. Bí an bean ran neaṁ-ṙṙleaḋaċ neaṁaṁġaṙaċ go maiṫ go ḋtí go ḋtáiniġ an ḋuḃ ar na ṙṁátaí.

Bíoṙ lá eile, ní ṫeaḋaṙ an ṙoimiṙ ṙiúḋ nó 'n-a ḋiaiġ é, iṙtiġ i n-áṙ ḋtiġ féin am' ṫeaṙaṁ ar lic an

tinteáin. Táinig buaċaill an doṁur irteaċ. Conac an aġaiḋ a bí air aġur an rġeón a bí 'n-a ḋá ṫúil, rġeón ocṁair. Tá an aġaiḋ rin aġur an ḋá ṫúil rin or cómair m' aiġne anoir cóṁ glan cóṁ roilèir aġur bíoḋar an lá ran nuair ċuġar an t-aon ṗéaċaint aṁáin rin oṁa. Cuġ duine éigin canntа aṁáin ḋó. Cuġ ré rnap ar an aṁán aġur cuġ ré a ḋṁom linn aġur a aġaiḋ ar an bṗalla, aġur ṡáiḋ ré an t-aṁán 'n-a béal, aġur ḋíṁiġ ré ar an aṁán ḋ'iċe le h-aiṁc i otṁeó ġur ḋóiċ leaṫ ġo otaċtraḋ ré é féin. Níor ṁeaṙar an uair rin ġo ṁaiḃ aon ionġnaḋ ró mór aġam 'á ḋéanaṁ ḋé féin ná de'n aiṁc a bí air ċun an aṁáin; aċ o'ṡan an maḋaṁc am' aiġne, aġur ṡanṡaiḋ an ḋá lá 'r 'n ṡaiḋ a ṁairbeaḋ.

Ir cuiṁin liom triáċnóna éigin i ġcaiṫeaṁ na h-aimriġe rin aġur na daoine aġ ṁuiṫ irteaċ 'r amaċ aġur iaḋ aġ caint. Sa ġeiṁṁe ab eaḋ é. Bí an oíḋċe taṙ éis tuitim. D'aiṁġear an ṗocal, "Ciop aġ Caṁaiġín an Gaṙaiġ ireaḋ ó'aiṁġear an liúġ!" "Siné aiṁir é!" aṁṙa duine eile, aġur do ṁċeaḋaṙ ġo léir amaċ. Tamall 'n-a ḋiaiġ ran ċánaḋaṙ irteaċ aiṁir aġur ṙeanduine boċt acu eataṁta. Cuiṁeaḋaṙ 'n-a ṙeaṙaṁ aṙ an úṁláṙ é. Ir aṙ éigin a bí ré ábalta aṙ ṙeaṙaṁ. Bíoṙ-ṙa aṙ a aġaiḋ amaċ aġur maḋaṁc aġam aṙ a ċeannaċaiḃ. Bí a béal aṙ leaṫaḋ aġur a beóil taṙaiṁġe, ṙíoṙ aġur ruaṙ, i otṁeó ġo maiḃ na ṙiacala, an méiḋ a bí aiġe díoḃ, noċtaiṫe. Conac an ḋá rtaṁṗiacal móṁa ṗaḋa buiḋe 'n-a béal aġur an rġeón 'n-a ḋá ṫúil aġur an rġannraḋ 'n-a ġnúiṙ. Ċim anoir iaḋ cóṁ maiṫ aġur do conac an uair rin iaḋ. Cómaṙṙa doḃ' eaḋ é. Ir aṁlaiḋ a ċomáin an t-ocṁar amaċ é ṗéaċaint an bṗéaḋaḋ ṗé aon ṁuḋ le n-iċe ó'ṗáġail. Cuaiḋ an ṗeaṙ boċt amú aṙ ṙuaiḋ

an portaig a bí lartíor de Carraigín an Earraig. Nuair a fuair sé é féin as dul amú táinig eagal air go dtuitfeadh sé i bpoll éigin agus go mbáfaí é. Níor béim sé ac stad agus cromadh air liúigeacht. Béar ab eadh é sin an uair sin as daoine a béadh as dul amú. Bí liúg áirigte cuige, agus do chuig gach aoinne conair an liúg san do cur fuar, i dtreo nuair a h-airgeófaí an liúg go mbéadh fíor as gach aoinne a d'airgeóc' é cad é an brís béadh leis, agus go gcruinneócadh na daoine fé déin an t-é béadh as dul amú.

Bí stábla beag as ceann an tíge again. Táinig duine boct n-ar b' ainm dó Pádraig ua Buachalla agus do tugadh beit isteach sa stábla dó féin agus d'á mnaoi agus do beirt leanb a bí acu. D'fanadar sa stábla ar feadh naint seachtmaine; bí bothán beag acu féin 'n-a dhiaig san. Síle ab ainm do'n t-é ba fine de'n beirt leanb. Bí buachaill aimsire again agus Conchubar ab ainm dó. D'airgeadar Síle lá as caint leis.

"A Con," ar sise.

"Teacht, a Síle," arsa Con.

"Ní'l aon chaint agam-sa anois," ar sise.

"Aimú, cad eile cad 'tá agat, a Síle?" arsa Con.

"Tá béarla," ar sise.

"Aimú, cad é an béarla féadfá-sa beit agat?" arsa Con.

"Béarla Seadain agus Seágainín Philib," ar sise. Duine boct a bí i mbothán i n-aice na h-áite ab eadh Seágainín Philib.

"Agus an nóin ir caint béarla, a Síle," arsa Con.

"Caint béarla!" ar sise, agus iongnadh uirthi.

"An nóin," an fire, "dá mb' ead, do tuigfí é!"

Bí máthair Síle lá agus mám Gaibéil aici fa comcáinín tón-leathan go ndeineadh fí an círte do bácáil ann, bácúr a tugtar air. Bí fí ag fsiúrad agus ag fsiomar an bácúir big, irtig ann, leis an ngaibéal.

"Ó, a Mham!" arra Síle, "an amlaid a cuirfir an Gaibéal fa círte?"

"Is amlaid, a Síle," ar'an máthair.

Siúd amach Síle. Conaic fí Con.

"Ó, a Con," an firi, "cad a déanfaimíd? cad a déanfaimíd i n-aon com?"

"Cad 'tá anoir ort, a Síle?" arra Con.

"Tá," an firi, "Gaibéal Glas a beit agam' máthair 'á cur fa círte dúinn, agus ní feadar an tfaogal conar féadfaimíd an círte d'ithe. Burfear án briacala go léir. Tá cuid der na cloca fa Gaibéal ana mór. Ní fágfar fiacal i gceann aonne againn. Ac is cuma do Diarmuidín é. Ní'l aon fiacal i n-aon com aige fór."

Dúthair beag ós a bí ag Síle ab ead Diarmuidín. Siúd irtead Con go bfeicfead fé cad a bí ag máthair Síle 'á déanam. Nuair a conaic fé cad é an gnó a bí de'n Gaibéal bí fpórt acu.

Táinig an Gorta, agus b'éigean do Síle agus d'á h-athair agus d'á máthair agus do Diarmuidín imtheacht fíor go Magóthomta agus dul irtead i dtig na mbocht. An túirse n-a fadadar irtig ann do fgafad iad go léir le n-a céile. Do cuiread an t-athair ameafg na bfear. Do cuiread an máthair ameafg na mban. Do cuiread Síle ameafg na gcailíní mbeag. Agus do cuiread Diarmuidín ameafg na

leanb óg. Bí an tig go léir, agus a raib de daoine boćta ann, múćta le gać aon trasgar droć bheóićeaćtaí. Na daoine, ćóm tiug agus tasgaidir irteać náć mór, as tuitim le h-éagcruar, rlán mar a n-innrteap é, agus iad ag fásail báir ćóm tiug agus tasad an galar orta. Ni bíod rlig d'á leać ra tig. Ni deimidir, an méid ná féadad dul irteać díob, ać dul agus iad féin do finead ar dorc na h-aban ar an dtaob tíor de'n droćad. Do ćití anran iad gać aon maidean tar éir na h-oídće, agus iad finte 'n-a rratanaib ann, cuid acu ag comuige agus cuid acu rocair go leór, gan aon ćor acu 'á ćur díob. Do tasti ar ball agus do tósti an ćuid acu ná bíod aon ćor acu 'á ćur díob, agus do cuirti irteać i dtrucailíb iad agus do beirti ruar iad go h-áit i n-aice Čairaig an Staidre mar a raib poll mór leatan doimhinn ar orgailt dóib, agus do cuirti rior ra poll ran i dteannta 'ćéile iad. Do deinti an ruo céadna leir an méid a bíod marb irtig ra tig díob tar éir na h-oídće.

Ni ró fada, tar éir dul irteać dóib, agus tar éir rgaramaint le n-a mátair dó, go dtáinig an bád ar Diarmuidin. Do caiteád anáirde ar an dtrucail an corp beag agus do rugad ruar go dtí an poll mór é, agus do caiteád irteać ann é i dteannta na gcorp eile. Ać ba ćuma do'n leanb é. Bí a anam cuar i láthair Dé, i n-aoibneas, ubrad rar ar caiteád a corp ra poll. Nior b' fada gur lean Síle Diarmuidin. Cuaid a corp óg ra poll, ać cuaid a h-anam ruar mar a raib Diarmuidin, i láthair Dé, i n-aoibneas na bflaitar, mar a raib rólár aici agus cómluadar naom agus aingeal, agus cómluadar na Maigdine Muire, agus camt a bí nior fearr

go mór 'ná "Béarla Feardail agus Seáġainín Filib."

Bí an t-athair agus an máthair ag fiafraiġe agus ag ceirtiúcán cóm minic agus d'féadadar é i dtaob Síle agus Diarmuidín. Ní raib an beirt abfad tar éis báir nuair aimiġeadar é. Bí an Ġaeluinn ag na daoine bocta go léir. Ní raib rí ag na h-uachtaránaib, nó ní raib rí acu ach go h-olc. D'féadadh na daoine bocta eólur d'fáġail ar a céile go minic a ġan fios dor na h-uachtaránaib. Cóm luath agus fuair an t-athair agus an máthair go raib an beirt leanb tar éis báir, táinig a leitéid rin de buairt agus d'uaigneas orra ná féadfaidís fanmaint ra n-áit. Biodar deiġilte ó n-a céile, ach fuaradar caoi ar focal éigin do cur cun a céile. Socaruiġeadar ar éalódh ar an áit. Cáit ab ainim do'n mnaoi. Do fleamnuiġ Pádraig amach ar an dtiġ ar dtúir. Do rtad ré tuar i mbaile Bóthair na Sop ag fanmaint le Cáit. I ġcionn tamaill do conaic ré ag teacht í, ach bí rí ag riúbal ana réidh. Bí an bpeóiteacht uirri. Comáineadar leó ruar i dtreó Caparaiġ an Staidhe. Tánadar cun na h-áite 'n-a raib an poll mór. Bí fios acu go raib an beirt leanb cíor ra poll ran ameart na ġcéadta corp eile. Do rtadadar i n-aice an puill agus ġoileadar a ndóitin. Tuar ar an nDoirle Liath, lartoir de'n Chathair, a bí an bothán n-a riabadar 'n-a ġcómnuiġe ann ran a ndeiġeadar irteach i dtiġ na mbocht. D'fáġadar an poll mór, agus tuġadar aġaid riar ó-tuaid ar an nDoirle Liath, mar a raib an bothán. Bí an áit ré mile 'rliġ uatha, agus bí an oidhe ag teacht, ach comáineadar leó. Bí an t-ochtar orra agus bí an bpeóiteacht ar Cáit. D'éiġean dóib

fiúbal ana féiḋ. Nuair a bí cúpla mile ḋe'n trlíġ cuiṫa ḋíoḃ acu b' éiġean ḋo Ċáit fṫaḋ. Ni féaḋfaḋ rí ḋul a ċuille. Ḋo caraḋ cómarfam oṫa. Ḋo tuġaḋ ḋeoċ agus bliúire éiġin bíḋ ċúca, ac ni leiġfeaḋ fġannfaḋ ḋ'aoinne ḃeiṫ irtiġ a ċaḃairt ḋóiḃ toirġ iaḋ a ḃeiṫ taġaiṫe lom ḋíreaċ ó'n bpoorhouse, agus an ḋroċ ḃreóiteaċt a ḃeiṫ ar an mnaoi. Nior ḋein fáḋfaiġ ac an ḃean ḋo ḋóġáilt ċuiġe ar a ṁuin agus comáint leir riar ó-ċuaiḋ fé ḋéin an boṫáin.

Ḋí an fear boċt féin laġ go maiṫ. Ḋéaḋ fé ḋian air an trlíġ ċur ḋé gan aon ualaċ a ḃeiṫ air. Nuair a bí an t-ualaċ air b'éiġean ḋó fṫaḋ go minic agus an t-ualaċ ḋo leiġint uaiḋ riar ar ċlaiḋ an ḃóṫair ar fead tamaill. Ac pé cuirpe a bí air ḋo lean fé aġ cur na fliġe ḋé. Nior fġar fé leir an ualaċ. Ḋo fṫoir fé an boṫán. Ḃí an boṫán fuar folaṁ foimir, gan teine gan teaf.

Amáireaċ a bí ċúġainn ċáiniġ cómarpa éiġin ċun an boṫáin. Ċuaiḋ fé irteaċ. Ċonaic fé an ḃeirt irtiġ agus iaḋ araon maiḃ, agus ḋá ċoir a ṁná irtiġ 'n-a ḃfiollaċ aġ fáḋfaiġ, fé mar ḃéaḋ fé a ḋ'iarraiḋ iaḋ ḋo ṫéiḋ. Ḋo ḋeaḃfóċ' an fġéal gur ṁoċuiġ fé laġaċar an ḃáir aġ teaċt ar Ċáit agus a corp fuar, agus gur ċuir fé na corp irteaċ 'n-a ḃfiollaċ féin ċun an fuaċta ḋo ḃainc arta.

"Ḃa maiṫ, agus ba ḋílir, agus ḋoḃ' uaral an fear é!" aḋéarfaiḋ ḋuine éiġin ḃ'féidir, "agus ḋoḃ' uaral an ġniom a ḋein fé!"

Ir fíor. Ac deirim-re an méiḋ reo leat. Ḋo ḋeineaḋ na milte ġniom ḋe'n traġar ċéaḋna ran ar fuaiḋ na h-Éirnean i ġcaiṫeaṁ na h-aimrire rin, agus nior ḋein aoinne puinn iongnaḋ ḋíoḃ mar ġeall ar a ḃfeaḃar ḋe ġniomarṫaiḃ. Ḋar le ġaċ aoinne

níor ḋeim Páḋraig ua Ḃuaċalla aċ an fuiḋ a ḋéanfaḋ aon ḟear gur b'fiú é Criortaiḋe Caḃaint aiṁ.

Bí an fiṁin úd n-ar b' ainm ḋó Micéál ua Laoġaire 'n-a ċómnuiġe i mboṫán ná fuil aḃfaḋ ó'n mboṫán n-a bfuair Páḋraig ua Ḃuaċalla agus a ḃean báṫ ann. Micéál Ḋuḃ a tugṫi mar lear-ainim air Micéál ua Laoġaire. Caiṫlín Fhuiréal ab ainim ḋ'á mnaoi. Bí lán tiġe de ċlainn acu. Ní fuil oifeaḋ agus aon focal aṁáin Béarla acu féin ná ag aoinne de'n ċlainn. Ṫáinig an gorta go ḃian oiṫe. Ṫaiġ ab ainim ḋo'n mac ba sine a bí acu. Ċonaic sé a aṫair agus a máṫair ag ḋul i laiġe leis an ocras, agus an t-é b' óige de'n ċlainn sinte marḃ i gcúinne an ḃoṫáin. D'árduiġ sé tuaġ agus sgian leis, agus siúḋ amaċ é, an ċuiṫim na h-oíḋce. Ċuaiḋ sé isteaċ i gcró beiṫiġeaċ le duine der na cómarsain, agus maiḃ sé ceann der na buaiḃ. Ḃain sé cuid de'n ċroicean de'n ḃoin. Do noċt sé an méid de'n feoil a ṫearṫuiġ uaiḋ a bfeiċ leis. Ṫug sé leis an dá ċeaṫramaṁain deiṁiġ. Ṫáinig sé aḃaile. Bí béile maiṫ an oíḋċe sin acu go léir. Nuair a bí an t-ocras baiṫte díoḃ do rug Taḋg leis amaċ an corp a bí sa cúinne, agus ḋein sé poll amuiġ sa gáirdín, agus ċuir sé an corp ann.

Nuair a ṫáinig an maidean d'eiriġ muinṫir na ḃó. Do fuaraḋ an ḃó maiḃ amuiġ sa ċró, agus an dá ċeaṫramaṁain deiṁiġ oi imṫiġṫe. D'imṫiġ an fear gur leis i go Maġċromṫa agus ṫug sé leis ḃaṁántar cuarḋaiġ. Bí tuairim aiġe cáṫ rugaḋ an feoil. Ṫáinig sé féin agus pé oificeaċ ḋliġe a bí le n-a ċoir aiġe, go ḃoṫán Micil Duiḃ. Do fuaraḋ na cnáṁa agus cuid de'n feoil. Do gabaḋ 'n-a príṁúnaċ Taḋg agus do rugaḋ síos go Maġċromṫa

é, agus do cuireadh irteach fa fhírún é. Nuair a táinig an t-am do thiocfadh é. Do daoradh é gan puinn fíghnir, agus do cuireadh an loc amach é. Nior airigeadh aon tuairisg riamh ó shin ar cad d'imtig air 'n-a dhiaig san, ná ar cad i an chíc a rug é.

D'imtig Micéál agus Caitilín agus an méid a bí beó de'n chlann d'imtigeadar ar an mbothán agus chuadar ag riúbal rómpa.

Raint laechanta tar éis iad a bheit imtigthe bí cómhairle éigin ag gabáil tar an mbothán. Conaic ré gadar fa gháirdín agus rug éigin 'n-a béal aige. Chuir ré cloc leis an ngadar; do chuir an gadar uaid an rud a bí 'n-a béal aige agus do rug ré leis féin. Táinig an chómhairle agus ba beag ná gur chuir ré le sgannradh agus le h-uathbhár nuair a fuair ré gur b' é rud a bí 'n-a béal ag an ngadar 'ná lámh duine! Nior dhein Tadhg an poll doimhinn a dhóigin san ar chuir ré an corp ún síos ann.

D'aimrigh an chómhairle borgha nó rud éigin d'á fhód, agus chóg ré an chuid eile de'n chorp aníos ar an bpoll, agus do rug ré leis go dtí an roilig ba gcóra dó an borgha, agus chuir ré ann é. Nior b' aon iongnadh an uair sin aoinne amháin a d'fheirgint ag dul chun roilige agus cómhra i dtigheacht aige, nó ar a mhuin dá mba ná béadh an tigheacht ná an capall aige.

Sin mar a bí an sgéal an uair sin, go gliúnta agus go fuathmar agus go déirtneach, mór-timpal na h-áite 'n-a tógadh mise. Tuigim go raib an sgéal ar an scuma sceadna dírseach mór-timpal na h-Éireann go léir. Agus, donar an sgéil ar fad, ní le toil Dé, i gceart, a bí an sgéal ar an scuma san. Le toil daoine ireadh bí an sgéal amhlaidh. Do sgaoileadh amach a' h-Éirinn an bliain sin oirdeadh aibhair, ní h-eadh,

ac a dá oiread, agus codóc' a raib de daoine beó i n-Éirinn. Bí cuanta na h-Éireann lán de loingeas, agus na loingeas lán d'arbhar na h-Éireann, ag imteacht ar na cuantaibh, agus na daoine ar fuaid na h-Éireann ag fágail báir leis an ocras.

"Cad 'n-a caoi nár coimeádadh an t-arbhar?" a déarfaidh duine, b'féidir.

Níor coimeádadh é mar níor b' fholáir é díol cun an díorma déanamh, é féin agus an t-im agus an feóil, agus an uile bhúirne eile de corradh an tailimh, ach amháin an práta. Do rug an dubh an práta leis, agus anran níor fan aon bhúirne bídh le n-ithe ag na daoine.

"Cad 'n-a caoi," adéarfaidh duine, b'féidir, "nár deineadh dhíg cun na ndaoine do coraint ar an éagcóir sin a cuir féachaint orra an t-arbhar do díol agus gan aon rud le n-ithe do coimeád dóibh féin?"

Mo thruagh do ceann gan chiall! "Dhíg cun na ndaoine do coraint," arsa tusa. Arsa sé, dá dtigeadh an uair sin le h-uasrialadh Sasana ar dhíg cun na ndaoine do coraint, déarfaidís gur ar bhuile beirea.

Ní cun na ndaoine coraint a deineadh muintir Sasana dhíghe an uair sin i n-aon cor. Cun na ndaoine do bhúdh síor agus do chreacadh, agus do cur cun báir le gorta agus le gach aon tragar éagcóra ireadh deineadh muintir Sasana dhíghe an uair sin. Is aic an scéal é, ach bí fóid reanfocail ag muintir Sasana an uair sin. Sidé an reanfocal:—

"Éagcóir ar an máighistir ireadh ceart do tabhairt do'n tineóntaidhe."

VII

sgoil Carraig an ime

Nuair a bíor timpal trí bliana déag d'aois do cuireadh ruar tís sgoile i gCarraig an ime doin. So dtí san ir irtis ra baile a bíodh an sgoil agam féin agus ag an gcuid eile de clainn m'athar agus mo máthair. Bímís ag obair san lae ar an bpeirm beag, an méid againn a bí ábalta air aon ruo i bpuirm oibre do déanamh. Nuair a tagadh an oíche do laradh mo máthair coinneal ar an mbórd, agus cuireadh sí i n-ár ruíde timpal an búird rinn, agus tugadh sí na leabair dúinn, agus múineadh sí ár gceachtana dúinn. Bí an múineadh tugadh sí dúinn níb' fearr go mór 'ná an múineadh a tugtí dor na leanbaib a bíodh inr na sgoileanaib. Mar rin féin do cearti, níd nár b' iongnadh, gur doig gur b' fearr an múineadh a tugtí inr na sgoileanaib.

Do h-orgaladh sgoil Carraig an ime. Do cuireadh múinteóir irteach ann d'ár b' ainm Coirmac na Luara. Do cuireadh mire ar sgoil ann. Ir cuimin liom go maic an céad lá cuar irteach ann. Ní feroir Coirmac cad é an rang de'n sgoil 'n-a gcuirfeadh sé mé. Bí cuid de'n eólur só maic agam, agus bí tuille dé ná raib i n-aon doir agam. Bíor ábalta ar na leabair a bí acu do léigeadh ar áilleacht, níb' fearr go mór 'ná na buachailli dob' fearr a bí aige. Anran bí ruda eile nár airigear riam aon teacht dórra. Ire ruo a deineadh sé 'ná tamall tíor agus tamall cuar a tabairt dom. Cuireadh sé tamall as múineadh mé agus tamall as foglaim. Bí tabairt

ruar mait air féin, agus an ceann go mait aige. Ac bi ré ana tearaide.

Sa rgoil rin a conac, an céad uair riam, ruo a cuir iongnad mo croide orm, daoine óga ag foglaim focal, agus 'gá léigead, agus 'gá labairt, agus 'gá innrint cad é an bríg a bíod leó, agus gan aon rioc o'á rior acu cad é an bríg a bíod leir na focalaib 'ná leir an mbríg! Ni baogal go mbíod ruo de'n tróro ran ra baile againn. Ni baogal go brágtí aon focal gan a bríg tabairt dúinn i otreó go otuigfimíd iod focal agus brígh.

Ir cuimin liom conur mar a binn, uaireanta, nuair a bimíd ag rgrúdugad na gceact agus rinn i n-ár ruide ag oerganaib na rgoile. Binn am' ruide agus na buacailli eile, cuid acu niba mó agus niba fine go mór 'ná mé, bailigte am' timpal i otreó go mbinn múcta acu, agus mé ag freagairt ceirteana dóib, 'gá innrint dóib cad é an brígh a bíod leir na focalaib a bíod ra ceact. Iongnad orca-ran cá bruarar-ra an t-eólur go léir, agus iongnad orm-ra conur féadrad aoinne beit gan an t-eólur ran. Do cíod Cormac rinn, ac ni leigead ré air go breicead. Bíod riod aige go mbíod tairbe o'á déanam, agus bíod ré rárta.

Nior b' aon iongnad i n-aon cor an rgéal a beit mar rin idir mire agus na buacailli eile úd. Nior tugad dóib-rin riam an caoi a tugad dóm-ra ar an eólur a beit agam ar na focalaib béarla úd. Ni aithgdir coidce aon focal ra baile ac Gaeluinn, nó béarla bhirte. An béarla a bí inr na leabraib a bí acu ba mar a céile dóib é nó Gréigir.

Bí an Gaeluinn go brea againn go léir. Bí rí go h-áluinn ag Cormac féin. Bí an clór a bí ar

agaiḋ tíge na rgoile amaċ ḃí ré lán de ċarraigreaċaiḃ móra cloċ. Conac beirt fear ann lá agur iad ag bpreaḋ na gcloċ ċun iad a bheiṫ ar an áit. Ḃí Cormac ag caint leir na fearaiḃ. Ar Gaeluinn a ḃíodar ag caint. Ḃí aon ċloċ amáin ann agur bí teiriṫe ar na fearaiḃ i bpreaḋ, bí rí ċóm cruaiḋ rin. Ḃí rí trí nó a ceaṫair de throigiḃ ar raimṫe ar gaċ aon trlig, agur í, ba ḋóiṫ leat, ċóm cómċruinn le liaṫróid coire. Ḃí na fir ag imṡúaḋ uirri féaċaint a' bréagraiḋir aon áit fágail 'n-a rgoilfeaḋ buille maiṫ láiṫir de'n óro í aċ í bualaḋ ann. Ḃí ag teir oṁa. Do rug Cormac ar an óro. Fear óg láiṫir cruaiḋ fuinneamail ab eaḋ é an uair rin.

"Druiḋiḋ amaċ uaiṫe!" ar reirean.

Ḃain ré caraḋ ar an óro, agur ḃuail ré a ḃuille ċóm maiṫ agur bí 'n-a ċuirleanaiḃ agur 'n-a ċorp é bualaḋ. Ḃíor ag féaċaint air. Ba ḋóiṫ leat gur mó go mór an fuinneam a bí leir an óro ag eirige de'n ċloiċ 'ná mar a bí leir ag teaċt anuar uirri. Ir ḋóiṫ liom gur ċuiṫ an t-adhmad i láim Cormaic i dtreo gur ċuir ré coḋla gliṫin ra láim. Ċaiṫ ré uaiḋ an t-óro agur ċuir ré an láim 'n-a póca.

"Ir éadtroma cleite 'ná é, a Cormaic!" arra duine der na fearaiḃ.

Ḃí an réiréal i n-aice na rgoile i gCarraig an ime, agur ṫéigmír go léir ó ṫig na rgoile irteaċ ra tréiréal nuair a bíoḋ an Teagarg Criorḋaiḋe le foġluim againn. Ni bíoḋ aon focal Béarla d'á labairt ra tréiréal aċ fíor Ḃeagán. Ḃíoḋ ḋá oiread ag foġluim Teagairg Criorḋaiḋe ra tréiréal agur bíoḋ ag foġluim léiginn ra rgoil, agur ni baoġal

ná go dtuigti an uile focal de'n mhúineadh a tugti fa tréipéal.

Ir cuimin liom lá agus rinn go léir i dteannta 'chéile irtig fa tréipéal. Bi fagart ann agus é ag múineadh an Teagaisg Chriosdaidhe, agus ba ró mhaith cuige é. Bi an Gaeluinn aige go ceólmhar. Téiginn féin agus buachailli eile go minic thearna na gcnuc cor-lomlachta ar maidin Dé Domhnaig cun an tréipéil n-a mbiodh ré cun Aifrinn do rádh ann, i dtreo go bfeadfaimis éirteacht leis an reanamóin Gaeluinne tugadh ré uaidh, bíodh an treanamóin cóm bheag ran. Bi ré fa tréipéal an lá adeirim, agus bi, an cuid ba lúga dé, ruar le cúpla céad duine ag foghluim ann. Thát éigin i gcaitheamh na h-aimsire do buail cúgainn an dorus irteach garrúinín ana beag agus reál fillte fé n' orguil aige. Siúbluig ré cúgainn ainiar go h-ana réidh agus an dá fúil ar an fagart aige. Ceap an fagart go mb' féidir go raibh rgát air nó eagla. Do labair ré go réidh agus go cneasta leis.

"Seadh, a garrúin," arra'n fagart, "cad tá uait?"

"Tá duine der na cailini beaga ran, a Athair," arra'n garrúinín, agus ni raibh rgát ná eagla 'n-a cainnt ná 'n-a gliogh. Do labair ré cóm dána agus dá mbéadh ré cóm mór cóm láidir leis an fagart féin. Do phéarsamair go léir an gáirí. Do cuir an fagart féin rgeartadh gáire ar. Nior cuir ran aon comhuair ar an ngarrún.

"Agus cad ab áil leat de'n reál ran?" arra'n fagart.

"Cun é caradh uirthi, a Athair," arra'n garrún.

Anran ireadh bi an rpórt agamn agus rinn go léir

inr na tritíb gáirí. Le n-a linn rin do léim duine der na cailíníb amać ó'n gcuid eile, agus do rith sí cun an gairdín agus do fnap sí uaid an reál, agus cait sí aimsir uirri é agus riúd amać í. D'féać sé 'n-a diaig.

"Imtig roir go Meall na h-Ómnan, a Peig," ar reirean, "agus abair leó go mbeimíd ag déanam ime Dé Luain agus go mbeid na rpealadóirí againn Dé Máirt."

Nuair a bí an méid rin dáidte aige do buail sé cúgainn ruar agus fearaim sé i n-ár measg.

Níor fgar cuimne an gairdín rin riam ó rin le m' aigne. Abrad 'n-a diaig ran, nuair a tagad an leanb agus an caint ruar cúgam am' aigne agus binn ag bleitniugad ar an fgéal, binn ag cur an leinb rin, mar a bí sé an uair rin, i gcompardid leir an gcuma 'n-a riab sé tamall 'n-a diaig ran má cuaid sé ar fgoil Gallda, agus má fogluim sé an ragar Béarla a bí inr na fgoileanaib rin. Bí sé an uair rin go neamhfgáthmar agus go rearamać i n-a aigne, go rúil-aibig agus go h-ollam cun fleasga tabairt nuair a cuirfí ceirt cuige. D'féać sé ruar idir an dá fúil ar an ragart nuair a bí sé ag caint leir. Bí sé dána gan beid droch-múinte.

Ní feaca riam ó rin é. Ać do conac daoine d'á fógra go minic ó rin. Agus tá fíor agam go dian maith, má cug sé raint aimrire i n-aon fgoil Gallda agus má fogluim sé an ragar Béarla a díod ionta, nár b'fada gur imtig an trearamhacht ar a fúilib agus ar a cnoíde, agus má bí air teacht irteać i réiréal agus reál fé n'orguil aige, agus gur cuir ragart éigin na ceirteana úd cuige, gur b' amlaid a bí sé

AG FMIOINEACT GAIRI I N-INEAD FREAGRA TABAIRT, AGUS GUR AG LÚTÁIL A BÍ RÉ I N-INEAD FEARAM DÍREAC. I N-INEAD BEIT DÁNA GAN BEIT DROC-MÚINTE GUR B' AMLAID A BÍ RÉ DROC-MÚINTE GAN BEIT DÁNA.

Bí beirt nó trír ban ra paróirte agus cúpla geallcaile le gac mnaoi acu ag foglaim Teagairg Críordaide ra tréipéal. Ní déanfad Gaeluinn an gnó i n-aon cor dor na mnáib rin. Níor b'folláir an Teagarg Críordaide múinead ar Béarla d'á gclainn. Bí ceathar nó cúigear, ar an dá céad, agus iad ag carad le Teagarg Críordaide d'foglaim ar Béarla. Do cuirfí mire 'gá múineadh. Bíor ana beag agus iadran ana mór. Ir cuimin liom go maic an obair a bíodh agam orra a d'iarraid brige na bfocal do cur irteac 'n-a gceann, agus é ag teip orm glan. Ar dtúir ní féadaidír an focal do rád. Nuair a deirinn leó "Resurrection" do rád, ní deirfidír ac "Rerusection," nó fuid éigin mar rin. Anran nuair a cuigainn an brígh bóidh, do cuigfinn ná téigead an brígh irteac i n-aon cor 'n-a n-aigne. Fé deire, nuair a cuigainn an brígh bóidh fé leit, gan bac leir an bfocal, do glacaidír é, ac ní féadad mo díceal an focal agus an brígh tabairt i n-aonfeacht dóib. Béad "Resurrection" acu, agus béad "to rise again from the dead" acu, ac ní féadaidír coíde a cuirgint gur b' aon níd amáin an dá níd rin. Anran, nuair a deirinn ná raib ra dá níd ac an t-aon níd amáin, .i. "Aireirige ár Slánuigtedra", do labrad a rúile agus do gairfidír.

Raint blianta 'n-a diaig ran bí an rgéal níba feacht meara 'ná ran féin. Bí foirmór na ndaoine ósa ag foglaim an Teagarg Críordaide ar Béarla agus gan aon focal Gaeluinne acu. Anran ní raib

"Resurrection" acu, ná "rising again from the dead", ná "Aiseirighe ár Slánuigtheora"!

Ní dóigh liom gur deineadh éagcóir aigne riamh ar daoinib óga, i n-aon páirt de'n domhan, cóm mór agus a deineadh ar aor óg na h-Éireann nuair a cuireadh oifca an fagar múineadh rin a d'fág fa deire iad gan Béarla gan Gaeluinn. Nuair a bíor-fa ar fgoil i gCarraig an Ime, ruar le trí fichid bliadan ó fin, ireadh bí an éagcóir rin ag tornugadh. Muna mbéadh idir Béarla agus Gaeluinn a beit nó daingean irtig ionam-fa béadh an fséal go h-oic agam.

Dá mba ná béadh agam ac an Gaeluinn anoir, ní tabarfaí aon torad orm pé oic mait a béadh fí agam. Agus dá mba ná béadh agam ac an Béarla, ní féadfainn aon úráid a déanamh dé cun na Gaeluinne do faothugadh pé oic mait a béadh fé agam.

VIII

Trí liathróidí dubha

Tá faid maith fa trlig ó Lior Caragáin go Carraig an Ime, agus flig garb anacair ireadh an trlig. Nuair a bíodh an aimfir fliuch fuar do caitinn fanmhaint fa baile. Bíodh an aimfir fliuch fuar minic go leór. Do chuig m' achain, beannacht Dé le n' anam, go raibh a lán de'n aimfir ag imteacht gan taithe uaim. Bí

rgoil i Maġċlomta an uair rin, agus bí árd cáil uirri féin agus ar an máigirtir a bí uirri. Ir dóić liom go mb' féidir go raib Cormac ua Luasa ag caint le m' acair agus go ndúbairt ré leir gur mór an truaġ gan mo fear a tabairt dom i rgoil Maġċlomta.

Timpal na h-aimrire céadna ran d'éirig clampar dliġe airir roir tineóntaiġe an baile agus an máigirtir. D'fan duine der na tineóntaiġe gan a ċior do díol nuair a bí an ciar ag glaodaċ. An t-agent a bí or a gcionn Broderick ab ainim dó. Claidire rógaire ab ead é. Do leig ré do'n fear a bí ag fanmaint riar ó'n gcior a díol fanmaint riar go dtí go raib cuid maiġ gan díol aige. Do dein ré an méid rin i dtreó go bréadrad ré teaċt orta go léir leir an éileam. Bí rúil aige go ndiúltóċaidír do'n éileam. Bí fior aige go raib cuid acu agus gur b' ar éigin a díodar ábalta ar a gcuid féin de'n ċior do ċur le ċéile agus gan bac do'n éileam eile. Dá ndiúltuiġdír béad an léar bhirte, agus d'féadfad ré iad go léir do ċaiteam amaċ, agus árduġad ciora d'fáġail do'n máigirtir, agus bhead maiġ a d'fáġail dó féin ar gaċ feirm beag d'á dtabairfad ré do tineóntaide nua.

Do ċuir na tineóntaiġe le ċéile agus do ċomnadar an dliġ. Ċuirfeadar le ċéile, aċ ba deacair leó cur le ċéile. Ċaġaidír ċun ár dtíġe-na ag déanam cómairle, mar b' é an tig ba ċómġarraiġe dóib go léir é. Ir cuimin liom go maiċ lá agus iad bailiġte irtiġ ra tig againn. Ċuġadar an lá go léir ag caint agus do ċeir orta rocarruġad ar cad ba ċeart dóib a déanam.

"Tá ré i n' oídċe," arra duine acu. "Tá ré ċóm maiċ againn dul abaile anoir agus teaċt anro airir

Dé Céadaoin seo chúgainn. Tá aimsir ár ndóigh fós againn chun labhairt le n-ár n-athmhae."

Bí Seágan ua Laoghaire, mac do Fheana Diarmuid ua Laoghaire, ag éirteacht leis an sgaint sin. Do labhair sé. (Ní raib aon focal Béarla d'á labhairt sa chómhaile sin.)

"Sea!" arsa Seágan ua Laoghaire. "Tá an lá go léir caitte anran agaib ag caint agus ní'l aon nuo déanta agaib. Ní'l focair agaib ar cad tá le déanamh agaib ach chóm beag agus bí nuair a thánabair anso ar maidin. Imtheóchaid sib abhaile anoir. Tiocfaid sib anso airir Dé Céadaoin seo chúgainn. Tiocfaid Seágan ua Luara anso agus gur cuma nó watch gach aon trúil leis. Tiocfaid Micheál ua Laoghaire anso agus gur fiú chúig púint gach aon focal uaib. Tiocfaid Barnaby anso agus gur cuma é nó Socrates. Tiocfaid sib go léir anso agus coimeádfaid gach aoinne agaib a aigne beag aige féin, agus ní déanfaid sib aon trocairughadh an lá ran ach chóm beag agus 'tá déanta indiu agaib. Sleamhnóchaid an aimsir uaib go dtí go mbeid sé nó déanach chun labhairtha le h-aon athmhae. Anran beid Broderick agus Saunders anuas ra bhaiceal oraib go léir, agus neart dóib a fhoghas cor a thabhairt daoib."

Bíodar go léir ag cur an anama amach ag gáirí nuair a bí deire fáidhte aige. Do focairuigeadar ar dhul láithreach agus labhairt leis an athmhae, agus an dóigh chur i bhfeidhm chun iad féin do chorainn. Do bhadhdar ar an máigirtir ra dóigh. Do díolad cíos an fir a bí i ndiaigh láimh, agus do tugad dóib an feirm a bí aige go dtí go mbéad a gcuid féin tar n-air acu airgi.

Nuair a bí an méid sin clampair i leith taoib do

focarruig m' athair ar mé cur ar fsoil síos go Magchromtha, ar fead tamaill ar aon cuma. Da nó deacair dó é déanamh. Díos díneach ag tornugadh ar beit ábalta ar naimt oibre déanamh, agus bí gádh leis an gcongnamh aige d'á fuarraige é. Ach bí an dúil sa léigean aige féin riamh, agus tearcuig uaid naimt éigin dé a tabairt d'á mac, pé cuma 'n-a dtiocfadh sé air.

Díos i Magchromtha go minic roimis sin. Is cuimin liom go rabhas ann tamall mait roimis sin, agus go rabhas am' fearamh ag ceann an droichid, ag dun Dóchas na Sop. Díos ag féachaint anonn ar an gcairleán atá tall ag an gceann eile de'n droichead. Conas, ar agaid an cairleáin amach, ar an dtaob toin de'n trárd beag ar a dtugtar Srárd an Cairleáin, tig éigin mór agus fallaí árda daingeana 'n-a timpal, agus trí rlata caola árda 'n-a fearamh anáirde ar, agus mar béadh liathróidín dub anáirde ar fad ar bara gach rlaite acu. Ní riabh aon phoc d'á fios agam an uair sin cad é an brí a bí leis na rlataib sin agus na liathróidí beaga anáirde orra. Abrad 'n-a diaig ran iread do h-innread dom gur rparai iarrainn gur b' eadh na rlata ran, agus gur trí rlaoigeana gur b' eadh na trí liathróidí beaga. D'rinead trí cinn na bread a crochadh mar geall ar M'leachlainn ua Dúbgáin. Cárthaig ab eadh iad, agus trúp bhithán ab eadh iad, Cormac agus Ceallachán agus Taog. Do cuir Malachi feuchaint ar Cormac Bob Hutchinson do lámhach. Anran do dearbuig ré ar Cormac. Anran bí eagal air go ndéanfadh duine éigin de'n beirt bhithán dioghaltas air féin mar geall ar an ndearbúghadh, agus ire rud a dein ré'ná dearbúghadh ar an dtrúp i n-aonfeacht. Do chrochadh an

tuiúr i n-aonfeacht, agus do cuireadh a dtrí cinn anrúd anáirde ar na sraiaiḃ caola árda úd, agus do fágadh ann iad ar feadh móran blianta. Do ċonac-sa ann iad agus mé am' fearaṁ ag ceann an droċaid an lá úd. Níor ṁó fada 'n-a diaig san gur tógadh anuas na trí plaoisgeana. Bí náire ar na h-uairliḃ iad fágaint ann níba sia.

Do lean an gniom san, agus gniomaṁta eile do ḋein sé 'n-a diaig san, d'á gcaradh mar aradán le Malachi agus le gach aonne d'á gaoltaiḃ siaṁ ó sin. Níor ṁaiṫ le h-aonne aon ḃaint a ḃeiṫ aige leó, bí a leiṫéid sin de gnáth ag an bproibiliḋeacht go léir oṁa. Da ṁór an éagcóir é sin, áṁtach, mar daone galánta macánta ab eadh a bfoirṁór, ċóṁ galánta ċóṁ macánta le h-aon tseaḃcar eile daone a bí sa dúthaig.

Bí Diarmuid ua Duathaig, athair Máire ní Duathaig, athair mo seana ṁáthair-sa, 'n-a ċóṁnuige ar Gleann Daiṁ. Tá sruthán idir an áit 'n-a raiḃ sé 'n-a ċóṁnuige agus feirm eile atá larthar de'n feirm sin. Bí an feirm thiar le cur. Cé thiocfadh agus tógfadh an feirm thiar ac fear n-ar b' ainim dó Dóṁnall ua Dúḃgáin, gaol gairid do Malachi. Bí Diarmuid ua Duathaig ar buile, a ráḋ go mbéadh aonne de'n droċ aicme sin ċóṁ cóṁgarach dó. Ní fada bí Dóṁnall ua Dúḃgáin larthar de'n sruthán 'n-a ċóṁnuige nuair a buail sé féin agus Diarmuid ua Duathaig umá ċéile maidin ḃreag fhaṁradh.

"Dia 'r Muire ḋuit, a Diarmuid uí Ḋuathaig!" arsa Dóṁnall.

Dug Diarmuid a ċúl leis agus buail sé thairis gan labhairt. Do gluair an aimsir. Níor b' fada go dtug Diarmuid sé noeara gur ċóṁarsa ana ṁaiṫ, ana fiaċċánta, ana ċnearta, Dóṁnall, sé gaol a

bí le Malachi aige. Bliain dineac ó'n lá a beannuig Dómnall do Diarmuid do buail an beirt umá céile airír.

"Dia 'r Muire duit, a Dómnaill uí Dúbgáin!" arra Diarmuid.

Cuig Dómnall a cúl leir agus buail ré tairir, dineac mar a dein Diarmuid an céad lá úd. Bliain eile dineac ó'n lá ran do buail an beirt umá céile an tríméd h-uair.

"Ó, Dia 'r Muire 'r Pádraig duit, a Diarmuid uí Chuadaig!" arra Dómnall, dineac mar a déarfad ré dá mba an neómat ran a béad Diarmuid tar éir beannugad dó. Má cuig Diarmuid bliain gan labairt cuig Dómnall bliain gan freagairt. Do gáir an beirt go fultmar agus bíodar ana muintearda le n-a céile ar ran amac.

Táinig an t-am cuige, agus an caoi air, agus do cuiread fíor go Magcromta mé go dtí an rgoil a bí ag fear d'ár b' ainm Miceál de Bál. Bí an rgoil cóm mait ran go dtagad rgoláirí cúici ó'n ndúthaig go léir mór-timpal. Ir cuimin liom go mait go raib an meargán mearaide céadna ar an máigirtir rin a bí ar Conmac ua Luara i gCarraig an Ime, i dtaob cad é an rang ra rgoil 'n-ar ceart mé cur. Bí cuid de'n eólur nó mait agam d'aon rang ireal, agus gan cuid dé mait a dóitin agam do rang uactarac. Ac do rocaruigead an rgéal. Ir cuimin liom, leir, nuair a bímír ag rgrúdugad na gceadt imr na leabraib léiginn, go mbíod garrad der na buacaillíb am' timpal, ag brúd irteac orm ar gac aon taob, agus a leabar ag gac duine acu, agus mé 'gá innrint dóib conur na focail do rád agus cad é an brígh a bíod leó. Nior dóir, áthach, aon

cheideamaint a tabairt dóm-sa mar geall air sin. An t-eólus a tugad dóm-sa sa baile ar leabhraib agus ar léigean an Béarla níor tugad dóib-sin riamh é.

I mBóthar na Sop, i dtig fir n-ar b' ainim dó Seágan ua Séadha, ireadh binn ar lóirdin. Bi aithne aige féin agus agam' athair ar a chéile. Fear fial deagchroídeach ab ead é. Níor thóg sé aon leathphinne díoluigeachta riamh ar mo lóirdin, agus bíor ann tamall maith, cúpla bliain nó trí. Téiginn ruar abaile go Lior Caragáin gach aon tSathairn. Tá mac do'n Seágan ó Séadha céadna san sa tríath céadna san 'n-a chómhuige anoir, agus Seágan ua Séadha ir ainim dó, agus tá sé chóm dunúrach chóm cheideamhach d'fear agus atá le fágail sa barúntacht.

Tar éis riamt aimsire beit caithte agam sa sgoil sin Mhicéil de Bál i Magchromtha, ní cuimhin liom anoir i gceart cad é méid aimsire, do labair Micéal de Bál le m' athair. Buaileadar ruar Bóthar na Sop le coir a chéile agus iad ag caint.

"Ir mór go léir an truag," arra Micéal, "gan cadi tabairt do'n garrún san ar na teangtacaib a d'foglaim. Ni'l a thuille agam-sa le múineadh dó, 'sé sin a thuille go mbéadh aon tairbe dó ann. Agus an méid atá múinte agam dó," ar seisean, "cad é an tairbe dó anoir é má'r tuar sa baile ceapan tú é choimeád?"

D'innis m' athair dó go n-aithgeadh sé mise 'gá ráth gcómhuige riamh gur b' fearr liom 'ná a bheaca riamh gur am' fagairt a beinn.

"Ac cad é an maith beit ag tráct air sin," ar seisean, "agus gan aon bheith agam-sa ar chailleamaint leis chun fagairt a dhéanamh dé!"

"Ni déadh an chailleamaint chóm mór i n-aon chor

agus ir doic leat é," arra'n fear eile. "Tá rgoil Lairne anro i Magcromta anoir. D'féadfá a cur ar an rgoil rin anoir agus ní béad agat le díol ar ac púnt ra lá'a. I gcionn cúpla bliain nó trí, ó'n aicne atá cuirta agam-ra air, do fagainn i n-uíadar duit air, go mbéad oifead Lairne agus Sléibire foglumta aige agus béarfad irteac i gColáirde Maige Nuadat é. Anran ní béad ort aon leacrinne eile do cailleamaint leir, agus i gcionn ré nó reacr de blianaib, dá mb' é toil Dé go rearóc' a flainte, béad ré ag teacr cúgat abaile 'n-a fagart. Tá an cúil-féic ann cun na foglума agus an éirim. Má coimeádan tú ra baile é ní beid puinn d'á bárr agat. Ní fárfaid ré nó mór coidce. Ní beid an téagar ná an neart ann ba gád cun rgiaibaideacta déanam ar an breirim, agus dá mbéad féin tá do dóicin conganta agat ra cuid eile de'n clainn."

D' é cric an rgéil é gur focaruig m' atair ar mé cur ag foglum na Lairne.

IX

SGOIL MAGCROMTA AGUS COLÁISDE COLMÁIN

Bí rgoil Lairne ar an dtaob tall de'n droca, i Magcromta, an uair rin, difreac ag bun an cairleáin, ag firín beag d'ár b'ainim Mac Nally. Do fagfá tar droca anonn i dtreo an cairleáin, agus nuair

a beirfeá as an sceann call de'n droċad, díreaċ as ceann slaite an droċaid, d'iompófá irteaċ i leiṫ do láṁa deire agus do fagfá fíor cúpla circéim staighe nó trí. Anran do ċírfeá dorus ar t' agaid amaċ. Do buailfeá an dorus. Do h-orgalófaí duit. Do fagfá irteaċ sa halla. Do h-orgalófaí dorus eile duit ar do láṁ deir. Do fagfá irteaċ i seómra. Ċírfeá anran irtiġ fóṁad seirean nó móirseirean gairrún 'n-a ruiḋe as bóid agus an máigirtir as ceann an dúird, iad-san as foġluim agus an máigirtir 'gá múineaḋ. Ċírfeá finneóg ar agaid an dorus irteaċ. D'féaċfá an finneóg san amaċ agus ċírfeá, buailte suas le bun na finneóige, an aḃa, an Solán, as gaḃáil ċas an ḃrinneóig soir, agus irteaċ fé fúiliḃ an droċaid, go breag ciúin leaṫan siéiḋ.

Irtiġ sa seómra san, agus mo ġuala ċlé leis an ḃrinneóig sin, iread do leigear-sa mo fúile an céad uair siaṁ ar na trí focalaiḃ beaga milleaċa úd, .i. "hic, haec, hoc." Ni'l anran agat aċ trí cinn acu, aċ tá deiċ gcinn fiċid acu ar fad i ndíċlaonaḋ an aon focailín sin aṁáin. Táimig taiṫíġe ṁaiṫ agam oṫa 'n-a ḋiaig san, aċ an céad uair siaṁ a ċuireas ċun iad o'foġluim, anfúd ar agaid na finneóige úd irteaċ, do ḃíreadar mo ċroíḋe ionam. Dá n-innsí ḋom ar dtúis cad é an bríġ a bí leó do ġeóḃaḋ m' aigne ġleim éigin oṫa; aċ níor h-innseaḋ. Doḃ' ait an fagar múineaḋ é. Na focail d'á ngaḃáil ar dtúis do ġlan ṁeaḃair sar a dtugtí aon ċaoi do'n ḃreiṫeaṁantar ar iad do láṁseáil i n-aon ċor! Agus gur ċóir go mbéaḋ 'fíor as aoinne go mbéaḋ aon ċiall aige gur b'ura go mór sud a ġlacaḋ do ġlan ṁeaḃair nuair a tuigtear é 'ná sar a dtuigtear é.

Ac go deimhin le fírinne ir mó go mór an fogluim gan tuigsint a deintí ra treómra beag úd 'ná an fogluim le tuigsint.

Ac ní raibar ró fada ra treómra nuair a bíor ag gabáil do "Caeran." Ir cuimin liom go raibar lá éigin gan dul ar sgoil. Ní cuimin liom anoir an cúig a coimeád gan dul ann mé. Bíor irtig i dtig Seágain uí Séada um chráchnóna agus mé ag gabáil do "Caeran" ar mo dícead. Cánag go dtí an focal "propterea quod." Bí fíor agam gur b' ionan "propterea" agus "because." "Agus," arra mire liom féin, "cad cuige an 'quod'?" Bíor i bpúnc. Ní féadfainn i n-aon cor a déanamh amac cad é an gnó a bí ag an "quod" ra n-áit rin. Cé buailfead cúgam irtead ac an máigirtir. Táinig ré féacaint cad a coimeád ó'n sgoil mé an lá ran. D'innsear dó. Bí ré rárta. Dúbairt ré go raib easgal air gur bheóite a bíor. Siúd cun an leabair mé.

"Look here, sir," arra mire, "what is the meaning of this 'propterea quod'?"

"Oh," ar seisean, "'propterea quod' is 'because.'"

"But," arra mire, "what is 'quod'?"

"Oh," ar seisean, "that is quite simple. 'Quod' is 'because'; 'propterea quod' is 'because';" agus d'fág ré orm cóm mait le n-a rád, "You must be very stupid not to see that simple matter."

Nior cuar níba fia ar an sgéal leir, ní nár b'iongnad. Bí "propterea" "because" agam. Agus bí "quod" "because" agam. Agus bí "propterea quod" "because" agam. Agus mura rárócad ran mé, cad a fárócad mé?

Cuir an máigirtir rin i gcuimne dom sgéal a d' aimsear aburad roimir rin ó Seágan ua Laogaire,

ó'n bfear úd a dúbairt le Seáğan ua Luara ğur ċuma nó watch ğaċ aon trúil leis.

Fadó, nuair a ċáinig na Fhanncaiğ isteach i ğcuan Beanntraiğe, bí beirt aeğri bó i n-áit éigin lastoir de Beanntraiğe. Diarmuid ab ainim do duine acu agus Dómhnall ab ainim do'n fear eile. Bí an dá feirm ar a nabadar ag aeğreaċt teorannaċ d'á ċéile. Do buaileadh an beirt umá ċéile go minic ar dá ċaob ċlaide na teorann agus bídís ag feanaċaideaċt. Ní túisğe a bí na Fhanncaiğ isteach i ğcuan Beanntraiğe 'ná mar a leaċ an sğéal go tiuğ ar fuaid na dúta fan mór-timpal. Do buail an beirt aeğri umá ċéile.

"Dia 'r Muire duit, a Diarmuid."

"Dia 'r Muire 'r Pádraiğ duit, a Dómhnaill."

"An bfuil aon sğéal nua agat, a Diarmuid?"

"Ambriaċar go bfuil, a Dómhnaill, agus náċ aon sğéal fóğanta é aċ toğa broċ sğéil."

"Aċ! Dia linn! a Diarmuid. Agus cad é an fağar sğéil é?"

"Tá go bfuil invasion ana mór go léir ag teaċt."

"Agus cé mar duit, a Diarmuid, go raib ré ag teaċt?"

"Tá ré i mbéal ğaċ aoinne."

"Aċ! go bróimid Dia orainn! Cad a déanfaid na daoine i n-aon ċor?"

"Ní feadar an traoğal cad a déanfaid riad. Beid an sğéal go h-oic agus ir baoğalaċ."

"Agus coğar, a Diarmuid. Caċain atá ré ag teaċt?"

"Ambara aċ tá ré buailte leat, a mic ó."

"Invasion" mór! Dia linn a'r Muire!"

"Invasion mór go dtí seo, an t-invasion ir mó d'ár dtáinig ar Éirinn riamh fós."

"Agus cogar, a Diarmuid. Mar ir eól duit, ní duine ló tuirgionach mire i neitiú de'n tróid san. Cad é an fadhb rudha, an dtuigean tú mé, an t-invasion mór so?"

"Tá, a Dómhnaill, (an dtuigean tú mé?) invasion; 'sé sin le rádh, 'invasion.' Ní'l ach mar a déarfadh duine 'invasion,' anyan, tá fíor agat."

"Ó, tá 'fíor agam, a Diarmuid."

Do cuireadh Seághan ua Laoghaire sgeartadh gáire ar nuair a bíodh an sgéal san inrte aige, agus go deimhin do cuireadh gach aonne a bíodh ag éirteacht leis sgeartadh gáire ar. Do mínigh an máighirtir úd "propterea quod" dóm-sa ar an scuma scéadna díreach:—

"Ní'l ach mar a déarfá 'because' anyan, tá 'fíor agat."

"Tá 'fíor agam," arsa mise, agus d'fágar anyan an sgéal.

Bí ana dúil ag an máighirtir i ngal tobac. An fad a bímis-ne ag caradh le "hic, haec, hoc" d'foghluim bíodh an máighirtir bocht ag ól a píopa. Bí an fear bocht go mait cuige. Bíodh sé ag tarang an píopa agus an deatach ag sluaisreacht ar fud an treómsa go dtí gur b' ar éigin féadaimis a céile d'feirgint, ní áimigim leabhar do léigeadh.

Fé deire d'imtig sé ar an sliabh ar fad, agus d'fág sé anyan sinn.

Bí sgoil eile Laidne i Maghromta an uair céadna. Chuar i mBóthar Massy a bí an sgoil sin, agus fear d'ár b' ainim Toirdhealbach ua Goilídhe a bí 'gá múineadh. Nuair a bí Mac Nally imtigthe chuadmair go léir suar

ag tuall an Ua Soillíbe. Is dóic liom gur cugar leacbliain an an rgoil rin.

An uair rin d'fiteac ireab do h-orgalaib Colairde Colmáin i Mainirtir Feap Muige. Nior b'féidir dóm-ra, ná d'á lán dem' fóid, dul ireac ra colairde rin, mar do caicfinn deic bpúint ficid ra mbliain do díol aram féin ann.

Nuair a h-orgalaib Colairde Colmáin bi cuid der na pagaintaib an fuid na dúca ag geapán go cruaid an an éagcóir a déanpab an colairde rin an na buacaillib go raib éirim aigne acu agur ná raib an gurtal airgid aga n-aicneacaib. Mar geall an an ngeapán do dein an t-earbog, an t-Acair Liam ua Catáin, focaruigeb. Do focaruig pé, aon buacaill go mbéab an éirim aigne tar bár aige agur ná béab an t-airgead aige, go gcaicfi é glacab raor ireac i gColairde Colmáin. Do fáraim an méid rin a lán der na pagaintaib. Bi cuid acu ná raib fárta. Dúbradar 'n-a n-aigne ná féadfab an focaruigeb ran puinn tairde déanam. Ná raib aon airgead cun an colairde coimeab ruar ac an t-airgead a díolfab na buacaillí arta féin ann. D'á brig rin nár b' féidir ac fior beagán díob a glacab ireac raor, pé éirim aigne béab acu. Dúbairt a lán der na pagaintaib gur b' fearr leigint do gac aon buacaill a cuid léiginn do folácar 'n-a roga rgoil agur anran an t-ineab i gColairde Maige Nuadat a tabairt do'n buacaill ab fearr. Dúbairt tuille acu nár mait i n-aon cor an rud é rin. Gur mór an orgailt aigne, agur an orgailt rúl, d'aon buacaill caoi tabairt dó ar raint aimrire caiteam i rgoil éigin poibiliúde i n-aice an baile rar a' pagab pé ireac i gColairde Maige Nuadat. D'á éagmuir rin, nuair a béab tuall comórtair idir

buaċaillíb ór na rgoileanaib tuaċa agur na buaċaillí a béad i gColáirde Colmáin, go mbéarrad buaċaillí an Coláirde an buad leó pé éirim aigne béad ag buaċaillíb na tuaċa. Dúbrad 'n-a coinnib rin, go raib an múinead inr na rgoileanaib tuaċa, nó i gcuid acu ar aon cuma, níb' fearr 'ná an múinead a béad le fágail irtig ra Coláirde, tar éir an deic bpúint ficid ra mbliadain a beit díolta ar.

Bí ragart paróirte ra Domnaċ Mór, deic mile roir ó-tuaid ó Magċromta, agur bí ré ar an aigne rin go dairgean. Cun a tairbeáint go raib an ceart aige do rug ré leir ó Magċromta Toirdealbaċ ua Goilíde, agur d'orgail ré rgoil ra Domnaċ Mór dó, agur cuir ré ag múinead na dteangtaċa ann é.

D'fág ran mire airír ar reaċrán. Ac bí fear de muintir Súilleabáin, fear ó Ciarraige, ag múinead rgoile i gCeann Tuirc, agur bí fear gur b' ainm dó Tomár ua Laogaire 'n-a cómnuige ar Doire na Móna, timpal trí mile riar ó Ceann Tuirc. Clann na beirte dúrtár ab ead an Tomár ua Laogaire rin agur mo mátair-re. Cuar ó-tuaid go Ceann Tuirc ar rgoil agur tagainn go Doire na Móna gać aon oíde go tig Tomáir uí Laogaire. Tugar, ir déic liom, bliain nó bliain go leit ag dul ar an rgoil rin.

Bí an rgoil rin mait go leór ar fead tamaill. Bí mórán rgolárí ag teact ann, agur ní raib aon congnam ag an máigirtir. Ir amlaid a bíod gać aoinne 'gá múinead féin cóm mait agur d'féadad ré é, go minic. Amuid i reana rtábla a bíod an rgoil againn. Bí an reana rtábla mait go leór i gcaiteam an tramnaid. Nuair a táinig an geimpe bí an donar le fuaire air. Nuair a bíod an aimrir ana fuar bíod teine againn. Ní raib aon trimné ar an rtábla.

Bí poll ra bralla, áṁċaċ, lartiar de'n teine. Bíoð an poll so maiċ an fair a bíoð imċeaċt na gaoiċe triú riar. Aċ nuair a bíoð an gaoð ag réideað triú an broll aniar bímir múċta ag an ndeataċ. Ba ṁeara so mór an deataċ 'ná an fuaċt. Agus so deiṁin ir aṁlaið a bíoð an fuaċt agus an deataċ i n-aonfeaċt againn, mar ní bíoð an teine aċ so h-olc.

Fé deire do tuigeað imr gaċ aon ball náir b'aon ṁaiṫ do rgoileanaiḃ tuaṫa beiṫ ag dul i gcomóirtar leir an gcoláirde a bí i Mainirtir Fear Muige. Do ċrom na h-aiṫreaċa, fé mar a bí aon gurtal acu ċuige, ar na buaċailliḃ do ċur so dtí an coláirde. Do rocaruigeað neiṫe ra coláirde i dtreó so bréadrað buaċaill teaċt ann agus gan beiṫ air an deiċ bpúint piċid do díol. D'féadfað fé teaċt agus lóirdín a cógaint ra trráid agus dul irteaċ ra coláirde gaċ aon lá. Anran ní béað air aċ fé púint ra mbliain do díol ar an rgolaiðeaċt agus d'féadfað fé é féin do ċoṫugað cóṁ raor agus do b' féidir é.

Tuig at' aigne, a léigṫeóir, so raiḃ an raogal ana ċruaiḋ an uair rin ar muintir na h-Éirean. An t-é so mbíoð feirm ṫailiṁ aige ċaiṫeað fé beiṫ ag obair ó dub so dub cun an ciora déanaṁ, agus cun é féin agus fé muirnigean a bíoð air do ċoṫugað agus do ċlúdaċ ar ċuma éigin. An fear a deanruigeað taḃairt ruar do ċur ar ṁac leir, do ċaiṫeað fé dúḃailt oiḋre do ḃaint ar féin agus ar an gcuid eile de'n ċlainn ċun an t-aoinne aṁáin rin do ċur ċun cinn. D'á bríg rin, an buaċaill a raġað so Coláirde Colmáin agus do cógrað lóirdín ra trráid dó féin, do ċaiṫfeað fé é féin do ċoṫugað gan puinn riaḃairne, nó béað éagcóir aige 'á déanaṁ ar an muintir

a béad ra baile 'n-a diaig, ag obair go cruaid cun eirean do cur cun cinn.

Fé mar a bí na buaicaillí ag imteacht ar na rgoileanaib tuata biodar-ran, níb náic ionGnaid, ag dul cun deirid agur ag dul i n-oicar. Do cuig m' adair-re i n' aigne nár b' aon maith dó mé coimeád níba fia i gCeann Tuirc. Do focairuig fé i n' aigne gur b' feairra dó mé cur go Coláirde Colmáin am' rgoláire lae. Do dein fé an níb rin. Cuagar bliain ar lóirdin ra trráid agur ag dul irteac ra Coláirde gac aon lá. Nuair a cáinig deire na bliana agur an tmáil comórtair, féacaint cé Geóbad dul go Coláirde Maige Nuadat do cuar irteac ra comórtar cóm maith le các.

Bí buntáirte mór ag na buaicaillíb a bí 'n-a gcómnuige irtig ra Coláirde ar na buaicaillíb a bí amuic ar lóirdin, mar do bíti ag múineab na muintire irtig gac aon tráthnóna. Cuaid ceathar agur trí ficid der na buaicaillíb irteac ar an gcomórtar ran. Nuair a bí an tmáil déanta do fuarad go hadar-ra ar an gceathramad duine. Ní raib ac trúr ann a bí nib' feairr 'ná mé. Ní raib aon maith dom ra méid rin, mar ní raib ac trí h-imid folam i mag Nuadat an bliain rin. Cuaid m' adair anran agur do labair ré leir an Earbog agur cuir ré i gcuimne dó an focairuigad a deineab nuair a h-orgalad an Coláirde. Mar geall ar an focairuigad ran do cuig an t-Earbog ineac raor ra Coláirde dom i gcaiteam na bliana a bí cúgainn, agur nuair a cáinig an tmáil airir do cuar go mag Nuadat. Sa bliain d'aoir an Tigearna mile ocit gcéad trí ficid a h-aon ab ead é rin.

X

Siubal na gcnuc

Ó'n uair a tornuigear ar na teangtaoibh o'fogluim i Magchomta binn tuar fa baile go minic. Téiginn abaile gach aon tSathairn, agus anfan tagainn anuar airir ar maidin Dé Luain. D'á éagmuir fin binn tuar fa baile nuair a tugti laethanta faoire do lucht na fgoile. Do leanadh na laethanta faoire cúpla feachtain nó tri. An fuid a binn fa baile binn ag obair ar an bfeirm beag i dteannta na coda eile de'n cliamn. Tug fan taitighe mait dom ar gach aon trathar oibre fgiabaidheachta déanamh. Bior ábalta ar fáinn do láimhreáil nó ar fluaraid do láimhreáil. Ni h-anamh a bi teimnear am' géagaib agus am' dhiom ó beit ag baint féin le fpeil, nó ag baint mónа le fleán, nó ag baint coirce le corán. Bi fior agam an 'mó diar a déanfadh teidal agus an 'mó teidal a déanfadh dóimán, agus an 'mó dóimán a déanfadh punan. Bi fior agam conur fúirte do caradh agus láichleán aibain do bualadh, gach 'ne mbuille i gcommib bualteóga eile, agus mo buille do bualadh ar an gcuma dob' feafr cun an ghámne baint ar an dtuige.

Uaimeanta ir ag aeidheacht a cuirti mire nuair a bioh an cuid eile ag obair. Deirti liom go bréadfainn beit ag gabáil do'n leabar i dteannta na h-aeidheachta déanamh. Ir cuimin liom lá agus mé ag déanamh na h-aeidheachta go bfeaca gamna iarracta i dteannta na mbó. Tall ar an muing mbig a bi na ba agam. Ceapar, nir nár b' iongnadh, gur anoir ó Buaib na Catairineach a táinig na gamna iarracta.

Ċuomaṙ aṙ na gaṁna iaṙaċta, daṙ liom, do ḋeigilt amaċ ó n-áṙ mbuaiḃ féin agus do ċoṁáint roiṙ aḃaile. Ni ṙaigoiṙ roiṙ dom. Pé oiċeal a ḋéanṙainn aṙ iad a ċomaint roiṙ ni ṙaigoiṙ roiṙ dom. Conaic an ṁuintiṙ eile mé agus iad ag obair i bṙáiṙc na n-Aḃan. Dioḋaṙ ag ṙaiṙe oṙm agus iad ag gáiṙi. D'innṙeadaṙ dom aṙ ball gur linn féin na gaṁna a bí agam 'á ċomáint ċun ṙiúḃail. Ir aṁlaiḋ a bí na gaṁna imċigċe aṙ m' aiċne toiṙg mé beiċ aṙ baile ċóṁ móṙ. Do cartí liom go minic 'n-a ḋiaig ṙan an ḋeaṙṁad a ḋeineaṙ. "Siné," a deiṙti, "an buaċaill náṙ aiċin a gaṁna féin!"

Lá éigin eile d'á dtánag aḃaile bí cúṙla gaḃaṙ le taḃairt aḋtuaiḋ ó Leaḃa Diaṙmuda.

"Raga-ṙa agus taḃaṙṙad liom iad," aṙṙa miṙe. Bí an ṙonn oṙm ċun an ċnuic do ṙiúḃal. Ċuiṙeaṙ an cnuc ó-ċuaiḋ diom. Do ṙuiḋeaṙ aṙ ṙaill na bṙiaċ ag péaċaint uaim ṙiaṙ agus ag péaċaint am' ċimpal aṙ na ṙléiḃtiḃ. Nuaiṙ a bí tamall maiṫ caiṫṫe anṙan agam buaileaṙ an cnuc ṙiaṙ agus ċugaṙ tamall am' ṙuiḋe i n-áit eile. Pé ḋeiṙe ċuaṙ ṙiaṙ go dtí an áit 'n-a ṙaiḃ an dá gaḃaṙ. Dioḋaṙ ceangailte ḋ'á ċéile. Comáineaṙ móṁam iad an cnuc ṙuaṙ i dtreó go bṙéaḋṙainn teaċt cóṁgaṙ an ċnuic aḃaile leó. D'feaṙṙa dom gur b' é an ċimpal a geóḃainn, ṙoiṙ go Caṙaig an Stáca, maṙ a ṙaiḃ an coṙán pé m' ċoiṙ agam. Ni h-é ṙin a ḋeineaṙ, ac aġaiḋ a taḃairt aṙ an gcnuc. Ni ṙaiḃ ṙiaṙ agam go ṙaiḃ oiṙeaḋ de'n lá caiṫṫe agam ag péaċaint am' ċimpal. Um an dtaca 'n-a ṙaḃaṙ féin agus na gaḃaiṙ aṙ ṁullaċ an ċnuic bí pé i n' oiḋċe ḋuḃ. I dteannta é beiċ i n' oiḋċe ḋuḃ bí ceó taġaiṫe aṙ an gcnuc. Leiṙ an ndoiṁeaċt agus leiṙ an gceó ir aṙ éigin féaḋainn na gaḃaiṙ a

d'fheirsint agus iad romham amach an an bhrionán. Chomar an an dtalamh fé m' choraibh agus am' timpal do bheicheuigadh, cóm fada agus d'féadar é ra doimhdeacht, le h-easla go raiginn amú. Bí m' agaidh, dar liom, lom díreach, síos an áit 'n-a raibh áp dtig féin. Bíodh an dá gabhar a d'iarraidh gabháil roip i n-ineadh gabháil riar ó-dear i dtreo na h-áite 'n-a raibh áp dtig, dar liom-ra. Do thánag rómpa agus charar anoir iad cúpla uair. Fé deire do ritheadar uaim roip, agus níor féadar teacht rómpa go dtí gur chuadar irteach i gcloch éigin. Siúd gabhair ag amhtarraing láithreach. Do leanar na gabhair irteach ra chlór. Bí dorus an tige an m' agaidh amach. Táinig bean amach. "Cé h-é sin?" an sise. D'aithnigear í laithreach. D'innsear di cé 'n d' é mé. Cailín de mhintir Luara ab ead í. Nuair a bíor ag dul irteach ra chlór ran tabharfainn an leabar gur irteach i gcloch Mhicil Bheathnaig coip ar Gleann Daimh a bíor ag dul. Nuair a conac an tig mearar, bíor deimhnigthe dé, gur b'é tig Mhicil Bheathnaig a bí agam. Nuair a labair an cailín liom irí céad ceirt a táinig cun m' aigne 'ná "Cad a tug anso a leit go tig Mhicil Bheathnaig í sin?" 1 nodaig céile do léigheadh dom gur b' amlaid a bí meargán meallaide tar éis teacht orm. Ir ag an dá gabhar a bí an ceart. Bíor-ra a d'iarraidh na ngabhar do comháint ar an slig cóir d'á n-aimdeoin. Coimeád na gabhair mire ar an slig cóir dom' aimdeoin. D'á dtugad na gabhair mo slig féin dóm-ra an oídhche sin, ir riar cun Millin na Móna a thabharfaimís agaid, áit a bí lán an uair sin de pollaib doimhne uirge. Ní béad aon bheit agamn gan dul irteach i bpoll éigin acu. Gan aon daibt ar domhan do bádhaí mire an oídhche sin mura

mbéaḋ an ḋá ġaḃaṛ úḋ a ḃeiṫ aġ ṫaiṛḃeáinṫ na ṛliġe ḋom.

Lá éiġin, an ṗaiḋ a ḃíoṛ aġ ḋul aṛ ṛġoil ġo Ceann Tuiṛc, ċuġ mo neaṁṫuiṛġinṫ féin conṫaḃaiṛṫ eile oṛṁ, aġuṛ ḃa ṁó ḋóḃaiṛ ḋom ġan ṫeaċt ṛaoṛ aṛ. D'ṗáġaṛ Lioṛ Caṛaġáin lá Doṁnaiġ aġuṛ d'éiṛṫeaṛ Aiṛṛleán i gCaṛaiġ an Ime. Anṛan ċuġaṛ aġaiḋ ó-ċuaiḋ bóṫaṛ Sṗáiḋ a' Muillinn, ċun ḋul ġo Doiṛe na Móna an oíḋċe ṛin aġuṛ ḃeiṫ i n-am ċun ḋul ġo Ceann Tuiṛc aṛ maiḋin Dé Luain a ḃí ċúġainn. Nuaiṛ a ḃíoṛ aġ ġaḃáil Céim Caṛaiġe ṛíoṛ ḋo ċonac aṛ m' aġaiḋ anonn Caiṛleáṅ Ċille Míḋe aġuṛ cnuc Cláṛaiġe. Ḃí an lá ġo h-áluinn aġuṛ an ṛṗéiṛ ana ġlan. Ḋúḃaṛṫ liom féin ná ṛaiḃ aon ṫeóṁa leiṛ an ṛaḋaṛc le bṛeaġċaċt a ḃéaḋ aġam aṛ an nóúċaiġ ġo léiṛ móṛ-ṫimṛal ḋá mḃeinn aṛ ṁullaċ an ċnuic ṛin. Ḋúḃaṛṫ liom féin ġo ḃṛéaḋṛainn ġaḃáil ṛuaṛ ṛan an ċaiṛleáiṁ ġo báṛṛ an ċnuic aġuṛ ṗéaċainṫ am' ṫimṛal, aġuṛ anṛan ṛuiṫ le ṛánaiḋ ṛíoṛ iṛṫeaċ ṛa ṫṛṛáiḋ, aġuṛ ġo mḃeinn ṛa ṫṛṛáiḋ ċóṁ luaṫ, naċ móṛ, aġuṛ ḋá nġaḃainn an bóṫaṛ. Siúḋ ṛuaṛ mé ċun an ċnuic ċóṁ luaṫ aġuṛ ṫánaġ aṛ aġaiḋ an ċaiṛleáiṁ. Níoṛ ṛṛoiṛeaṛ baṛṛa an ċnuic ċóṁ luaṫ aġuṛ ṁeaṛaṛ ḋo ṛṛoiṛṛinn é. Um an ḋṫaca n-a ṛaḃaṛ aṛ ḃaṛṛa an ċnuic bí an ġṛian aḃṛaḋ níḃa ṛia ṛiaṛ, aġuṛ ṛíoṛ, ná maṛ a ċeaṛaṛ a ḃéaḋ ṛí. Bí an ṛaḋaṛc ġo bṛeaġ ġan aṁṛaṛ. Bí Muillaċ an Oiṛ aġuṛ Claeḋeaċ, aġuṛ na cnuic ṁóṛa eile ġo léiṛ, laiṛṫiaṛ ḋíom aġuṛ laiṛṫeaṛ ḋíom, aġuṛ iaḋ

" Aġ baġaiṛṫ a ġcinn ḋe ḋṛuim a ċéile,"

aġuṛ ġan aon blúṛṛe ceóiġ oṛṫa, aċ iaḋ ċóṁ ġlan ṛan ġuṛ ḋóiċ le ḋuine ġuṛ niġṫe a bíoḋaṛ. Bí

Muirine an m' agaid roin agus é cóm nigte leó. Ní raib an cómarta roiminne air:

" Ceó an Muirine 'r Clárac lom
An cómarta roiminne ir fearr an domhan."

Bí Dúc 'alla go léir leacta amac anrúd fém' fúilib, roir, agus ó-cuaid agus riar, agus an gruan ag taitneam air, agus é cóm breag cóm mór cóm leacan! Bí na cnucáin beagá cíor ag bun an cnuic, agus bíod go rabadar ár go maic dá mbeirea lairtíor díob, ní mocóra aon aoinde i n-aon cor iontu nuair a beirea ag féacaint rior orta ó mullac an cnuic. Da dóic leat gur talamh leibéalta an rad iad.

Ac bí an gruan ag druidim ró rada rior cun na gcnuc a bí lairtiar díom, agus do ritear le ránaid rior i dtreó na rráide. Bí an trág rior cun na rráide níba ria 'ná mar a mearar, agus níba chorta go mór 'ná mar a mearar. D' éigean dom clacaca móra cur díom, agus páirceana tneabta, agus cumair a bí lán de rgeacaib, agus pé deire, nuair a bíor ag dul irteac ra trráid bí tuitim na h-oídce ann. Bí tuitim na h-oídce ann agus bí react mile, de miltib móra rada roir mé agus Doire na Móna, agus ní raib aithe agam ar aonne i Sráid an Mullinn, ná ag aonne orm. Tugar agaid ar an mbóthar. Siúbluigear roir trío an rráid go gear; ó-cuaid go Drirean; go Drocad an Caoil. Díor ag cur an bóthair díom agus doirceact na h-oídce ag méadugad. Pé deire do mothuigear an tuirre ag teacht orm. Anran mothuigear an tart ag teacht orm. Anran do mothuigear mé féin ag lagugad leir an ocrar. Díor gan aon blúire bíd a d'ithe ó pásar an baile ar maidin. Ac do comáinear liom. Um an dtaca go rabar cóm rada roir ó-cuaid le Doire na Gnoide

bíor cóm buailte amach ran gur fíneas an baile clárd an bóthair cun an tuirre cur díom beagán. Bíor ar mo fuaimneas anran an feadh tamaill. Ar ball do fanluigeas go fabhar as tuitim am' codla. Le n-a linn rin do mothuigeas mar a béadh codla gnífin as fuil tréam' ballaib go léir. Do léimeas ruar. Tuigeas láithreach dá dtuitfeadh mo codla i gceann orm an mullach an clárd rin gur marbh a geófaí ann mé ar maidin. Siúd cun bóthair airír mé. Bí eólur na slíge go maith agam. Do fhoirfeas tig Tomáir uí Laoghaire ar Doire na Móna. Bíodar gan dul a codla nuair a fhoirfeas an tig, bíod go raibh ré abhfad tar éis a dódéag a' clog fa n-oíche. Bí dhúthain do Tomár fa tig. Diarmuid ab ainim dó. Bí ré féin agus mire ana mhór le n-a céile. B' é an céad duine é a conaic mé as teacht an doras irteach cuige. Bí iongnadh air cad a tug cóm déanach mé. Bí iongnadh ba mó 'ná ran air nuair a fuair ré gur b' ar éigin a bí ionam labairt leir. Do tugadh mo dóithin le n-ite agus le n-ól dom láithreach. Cuar a codla, agus go deimhin do codlar go rámh.

Níor innreas d'aonne cad a cuir an tuirre go léir orm, ná conar mar ba dóbair dom fanmaint i mbaile an clárd ar taod an bóthair i n-aice Féipéil Doire na Gloíde. Níor innreas d'aonne i n-aon cor riamh ó rin é. Bí náire orm a tabairt le rádh d'aonne go dtabharfainn a leithéid de cúrsa, gan gádh gan riachtanas.

Tá aon ruda amháin, áthach, a cuireas cancar mór anoir orm agus atá as cur cancair orm riamh ó rin. As machtnamh dom 'n-a diaig ran ar as gcuma 'n-a mbíodh as féachaint orm an oíche rin, nuair a mearaídh ná binn as féachaint orta, do buaileadh irteach

am' aisne sur mearadar sur b' amlaid a carad cuideacta éisin oim i Sráid an Mullinn agus sur fuagadar isteach i dtig tabairne éisin mé—agus sur b' é sin a coimeád amuich cóm déanach mé, agus do cuir an tuirse so léir oim agus do bain mo caint díom!

Féach sur b' uirirte éascóir a déanam ar duine! So mór mór nuair a tugan duine féin an caoi cuige le beart éisin mí-cuibrach.

XI

An mangarta

Tá ré cóm maith agam a d'innsint sa n-áit seo conar mar a deineadh beart a bí mí-cúibrach so leór adbar sar a' noeigean isteach i n-aon sgoil riam ach amáin an sgoil a tug mo máthair dom. Díor, ir dóich liom, timpall deich mbliana d'aois, nó b' féidir ag déanam ar beith aon bliain déag. Bí trí nó ceathair de colanaib beaga fearga agam' athair le cur siar go dtí an leitir Ceanan, ar an gcnuc, i dtreo go gcaithfidís an ramhrad ann agus go brágrai an foraideacht sa baile ag na buaib bainne. Bí fear oibre againn. Micheál ua Fineagáin ab ainim dó. Bí datach ag imirt ar an nduine mbocht. Deanfad ré obair maith go leór ach ní féadfad ré fuirt. Dúbhad leis na ba fearga do comáint leis siar go dtí an cnuc. Dúbhad liom-sa dul le n-a coir i dtreo dá mbéad na ba ag fuirt uaid,

a' d'iarraidh teacht tar n-air abaile, go ndéanfinn-re fuit agus teacht rómpa dó.

Comáineamair linn iad, Daingean na Saileach riar; fíor ar bótar Cnuic an Iúbair; riar go béal an Ghearta; riar thé Carraig an Adhmaid; riar cun an Muillinn. Ag an Muillean do cuamair ó-dear tar an ndroichad. Anran do comáineamair an bótar riar iad go Cúil Aodha; fan loch' an Dogaid riar; thé Doirlin na Gréine; agus riar go bun an cnucáin mar a dtorruigean an bótar ag gabáil ruar Cúm na n-Éag. Táinig tuirse ar Micéál ag bun an cnuic rin. Dúbairt ré liom-ra airle tabairt dor na buaib agus do fín an duine boct ar thaob an bótair agus coidil ré greas dó féin. Ní raib aon loct ag na buaib air rin. Bí féar breagh glar ar gach taob de'n bótar agus d'itheadar a ndóithin dé.

Nuair a bí a ghreas codlata déanta ag Micéál agus greas maith ingin déanta ag na buaib do comáineamair linn airír iad; ruar cliathán an cnuic go bhfuil Cúm na n-Éag agus riar bótar Neidín go dtí gur fhoireamair an Leitir Ceanan, nó, mar a dúbairt file éigin nó bean chaointe éigin, "an Leitir ná Léigtear."

Cuamair irteach i dtig na ndaoine go mba leó an cnuc. Fuaramair rud le n-ithe agus le n-ól go fial. Bí ré 'n-a thráthóna mór luath. D'fan Micéál irtig, ach do chuar-ra i n-aonfeacht le fear ós de muintir an tíghe a bí cun na mbó do comáint ruar an cnuc cun na h-áite 'n-a raibadar le fanmaint, i dteannta na mbó eile a bí ann ar an gcuma gcéadna.

Bí bean ó'n gcómharsanacht fan pórta, ar fhochur, i bhaile'irte Chuat na Dhroman, ag dhíthain atharr dóm-ra. An fad a bhíomair ag gabáil ruar an cnuc bí radharc againn ó-dear ar na tighthibh a bí ar an taob thear

de'n gleann. Ċuomar an ceirtiúcán an an mbuaċaill a bí lem' ċoir 'gá fiafraiġe dé cé bí 'n-a ċómnuiġe, "ra tiġ úd tall,"—"ra tiġ eile úd tall"—agus mar rin, go dtí gur aimmniġ ré duine de muintir Tuama.

"Ná fuil bean ar an dtiġ rin pórta lartoir i n-áit éigin?" arra mire.

"Tá go díreaċ," ar reirean. "Tá rí pórta ag fear de muintir Laoġaire ċoir an fad an Phoċur."

"Cad é an ainm atá ar an bfear ran?" arra mire.

"'Peadar Ruad,' a tugaid riad air," ar reirean.

Sin a raib uaim. D'féaċar go géar ar an dtiġ i dtreo gur ċuirear a ċómarċái irteaċ am' aigne go dainglean. Ċomáineamair linn ruar na ba go dtí gur ċuireamair irteaċ i gcumar bheag ċlúċmar iad, mar a raib a lán eile ba rearga, agus gairbċean a taiċn leo acu agus iad ag ingiol air go ruairc.

Bíomair ar an gcliaċán ċuaid de'n "leitir ná léigtear" an uair rin agus bí radairc bheag againn. Bí gleann ana doimhinn, ana leaċan lartuaid dinn, agus cnuc ana mór, ana árd lartuaid de'n gleann.

"Cad é an ainm atá ar an gcnuc mór ran?" arra mire.

"Ar airiġir riam teaċt ran Mangartain?" ar reirean.

"D'airiġear go minic," arra mire. "'Manganta an Ċeóiġ' a d'airiġinn i n-amránaib air."

"Ní mirde Manganta an Ċeóiġ a taibairt air go deimhin," ar reirean. "Bíon an ceó go trom agus go doiċa air uaireanta."

"Ir dóċa," arra mire, "go bfuil radairc ana mór ó n-a bara."

"Tá," ar reirean, "radairc ana mór ó n-a bara.

Ba ḋóiċ leat go bfeicfeá Éire go léir ó n-a barra dá mbéaḋ an lá glan."

"Tá fé ana glan anoir," arra mire. "Ní beiḋ an ghrian ag dul fé go ceann tamaill. Beiḋ aimsir ár nḋóiġin againn ċun dul ruar go dtí a barra agus an gaḋarc bheag ḋ'feirgint. Téanam ort."

D'féaċ fé orm.

"An bfuil fíor agat," ar seisean, "cad é an faiḋ atá an cnuc san uait anoir?"

"Ba ḋóiċ liom," arra mire, "go bfuil fé dá mhile go maiċ uainn."

"Dá mile!" ar seisean agus ionġnaḋ air. "Is é méiḋ atá an cnuc san uait anoir, a mhic ó," ar seisean, "'ná deiċ mile; agus dob' ura ḋuit go mór fiċe mile de bóthar a fiúbal 'ná an deiċ mile sin!"

Ní dúbart a tuille, ac deineas ceapaḋ am' aigne féin. Dúbart liom féin go n-eiseóċainn ana mhoċ ar maidin amáireaċ a bí ċúġainn agus go gaġainn go barra an ċnuic sin san a mbéaḋ Micheál ua Fheargáin ar a leabaiḋ.

Ċánamair abaile. Ċuar irteaċ sa tig. Bí seana bean ag caint irtig agus mearar go maiḋ fearg uirri. Do buaileaḋ irteaċ am' aigne gur doiċeal a bí uirri romham. Nior leigear aon rud orm. Do fleamnuigear ċun an dorais. Nior ḋeacair dom fleamnuġaḋ ċun an dorais, mar ní gabar tar éis dul abaḋ irteaċ ó'n ndorus. Ċóm luaċ agus fuarar mé féin ar an staoḃ amuiċ de'n dorus ċuireas an talam díom! Sior liom ċun na glaire agus anonn tar glaire, agus ruar, ar an staob ċeas de'n ġlaire agus de'n bóthar, ċun tige muintir Ċuama. Ċóm luaċ agus tánag irteaċ sa ċlós, riuḋ trí nó ceaḋair de ġaḋarlaiḃ ag aistarraiġ orm. Siuḋ beirt nó triúr

am' coraint orra. Thainleas tóra go léir ireac, ior gabarais agus luct coranta. Thainleas ruar cun na teine. Bí fé tamall beag tar éis na h-oíche tuitim. Nuair a fuoireas an teine conac reana bean breag mór bhocalac máitheamail agus í n-a ruide ar fuarma i n-aice na teine, i leit mo láime clé. D'féacar uirre agus d'imtigear agus fuidear ar cathaoir a bí ar an taob eile de'n teine. Nior labhras le h-aonne agus nior labair aonne liom, ar feadh tamaill. Fé deire do labair an bean mór liom go bfeas féin fultmar.

"Sead, a garrúin," ar sise, "cár gabair cúgainn?"

"Go deimin," arra mise, "ba cóir go n-aitneócad sib mé!" agus do gáireas.

Nior labair aonne ar feadh tamaill eile, ac bí an bean mór ag cur na súl tríom. Fé deire do labair sí airís.

"D'féidir gur anoir a gabair cúgainn?" ar sise.

"Ir anoir," arra mise, "agus Peadar ua Laogaire ir ainm dom."

"Sead, a Peadair uí Laogaire," ar sise, "aitnigim go maith anoir tú. Mac do Diarmuid iread tú."

"Mac do Diarmuid iread mé," arra mise.

Do cuireas gac aon cóir orm láitheas agus ní baogal gur mocuigear aon doiceal rómam. Ní raib aon blúire doicil ra n-áit eile rómam ac cóm beag, pé rud a cuir am' aigne go raib.

Cuar a codla. Ac bí an Mangarta am' aigne agam. Cóm luat agus conac an céad amharcac de folur an lae ar maidin bíor am fuide agus amuic. Siúd sior mé go dtí an bóthar. Nuair a tánag ar an mbóthar d'féacar uaim ó-cuaid. Ní raib aon radairc

ar an Mangartain ó'n mbóthar, ach bí fíor agam gur é an tseó bailt 'n-a raib an cnuc. Siúbluigeas an bóthar riar go dtí go rabas, mar a measas, ar agaid an chuic ó-dheas, nó, go dtí go raib, do réir mo bhreitheamhantais, an Mangarta ar m' agaid ó-thuaid díreach. Ansan d'imthigeas irtheach tar claid an bóthair agus tugas m' agaid ó-thuaid trío an fliuch. Bí an talamh ana ghairb, ana mí-chothromach, lán de chlochaib agus de thuitógaib agus de pollaib agus de charraigfheachaib, ach do chomáineas liom ó-thuaid díreach. Bí fiuchain leathana dhoimhne rómham le gabáil thórra. Do fhadainn uaigheanta ar bhuaic fiuchain agus as féachaint fíor ar na bheachaib beaga a bíodh ionta thíos, as seimhe anonn 'r anall, agus as dul irteach fén na clochaib nuair a thóig mé. Ansan do chomáinimn liom ó-thuaid airír agus mé as faire chúgam, as bhaf air nár b' fada go bheicfinn ceann mór raithe na Mangartan as eirighe chúgam de dhruim an chuic ar a rabas as riúbal. Ach bí an ghrian as eirighe lartoir agus ní raib an Mangarta as eirighe lartuaidh. Bí tigh mhintir Thuama agus na tighe eile a bí fa chómharsanacht as imtheacht ar mo radharc lartheas, agus ní raib aon rud lartuaidh díom fós, ná lartoir díom, ná lairtear díom, ach an fliuch agus é lán der na clochaib agus der na tuitógaib agus der na carraigfheachaib. Bí an ghrian as dhruidim ruas ar an fhéir lartoir agus an bhothal as tornughadh ar theacht airtí, agus bí tart as teacht orm. Dainear deoch bheag a' ceann der na fiuchanaib, agus comáineas liom ó-thuaid.

Fé deire do chonac ceann mór raithe na Mangartan as eirighe chúgam. D'féachar go géar air. Do measainn go mbíodh fé as ruathadh agus as guagach

agus 'gá luasgaḋ féin anonn 'r anall i n-aġaiḋ gaċ cirċeim ḋ'á ḋtugaimn. Ḃuiġeas go maiṫ gur ḃ' é an faiḋ aḃí ré uaim fé ndeár an luasgamaċ ran, nó a ḋeaḃaiṁ. Ċomáineas liom ó-ṫuaiḋ tamall eile go ḋtí gur orgail an gleann móir leaṫan ḋoiṁinn fúm ṫíor larṫuaiḋ ḋíom, agus iomṗ mé agus an Mangaṗta.

Ḃí tamall maiṫ ḋe'n ṁaiḋm imṫiġṫe um an ḋtaca ran. Ḃí ocṁar ag teaċt oṁm. Ḃíor fuaiṫte go maiṫ, agus tuiṁṗe oṁm agus ailluṗ oṁm, ó ḃeiṫ ag fiúḃal tríḋ an fliaḃ. D'féaċar ar an ngleann a ḃí anfúḋ ar leaṫaḋ ar m' aġaiḋ amaċ, agus d'féaċar uaim ó-ṫuaiḋ ar an Mangaṗtain—agus ċuiṁniġeas ar an ḋeiċ míle úḋ a ḃí níḃa ḋeaċta do fiúḃal 'ná fiċe míle. Ambaṛa aċ do ċuiṁniġeas gur ḃ'feaṛṛ gan ḋul a ṫuille.

Anṛan d'féaċar am' ṫimṗal. Ḃí fíor aġam go raiḃ Cúm na n-Éag ar m' aġaiḋ roiṛ ḋíreaċ, agus go ḃfréaḋfainn cóṁgar móṛ a ḋéanaṁ aċ aġaiḋ a ṫaḃairt roiṛ. Ḃí fíor aġam, leiṛ, náṛ ḃ' faḋa go mḃuailfeaḋ tiġ éigin umam, agus náṛ ḃaoġal ná go ḃfaġainn mo ḋóiṫin le n-iṫe ann. Siúḋ roiṛ mé tríḋ an fliaḃ. Ḃíor ag cur na fíġe ḋíom roiṛ go ḋtí gur ṁeaṛaṛ náṛ ḃ'féidiṛ ḋom gan ḃeiṫ ag teaċt ar Ċúm na n-Éag. Ṫánaġ ar ċúm, aċ níor ḃ' é Cúm na n-Éag é. Claiṛ móṛ faḋa ab eaḋ an cúm, maṛ a ḃéaḋ ġeaṛaḋ móṛ faḋa leaṫan tríḋ an fliaḃ, ó-ṫuaiḋ agus ó-ḋeaṛ, agus fruṫáin beag ag fuiṫ ó-ḋeaṛ tríḋ an ngeaṛaḋ, le tuiṫim an tailiṁ, agus ḃóṫaṛ tríḋ an ngeaṛaḋ, ran an tfruṫáim. Ḋa ḋóiċ le ḋuine gur ḃ' é fuḋ an geaṛaḋ ran, tríḋ an fliaḃ, 'ná caiṫ-féaṛ a ḋeun an fruṫán do féin, aċ aṁáin go raiḃ an caiṫféaṛ ró ṁóṛ, ro leaṫan, ró ḋoiṁinn, agus an

rruċán nó ruaraċ. Dá mbéaḋ reaċtmain fearṫana ann, áṁṫaċ, agur an fearṫainn triom, ní ḋóiċ liom go mbéaḋ an rruċán nó ruaraċ ċun an ċaiḋréin a ḋéanaṁ. Do rtaḋar an bruaċ an ċaiḋréin ar feaḋ tamaill. Bí cúir rtaiḋ agam. Bí an trál imṫigṫe ó bhóig liom. Ní raiḃ puinn gheama ag bonn na bhóige eile. Agur bí tuirre agur ocras orm. Bíor ag féaċaint an bóṫar ó-ṫuaiḋ. Bí radarc aḃrad ó-ṫuaiḋ agam, mar bí an bóṫar díreaċ agur bí an áit 'n-a raḃar áiḋ go maiṫ or cionn an bóṫair agur or cionn an trruṫáin. Níor b' fada go bfeaca ag gaḃáil ċúgam an bóṫar a-ṫuaiḋ ruḋ a ċuir iongnaḋ agur aiṫtaċt orm. Bí an ruḋ ag rúḃal ar nór duine. Aċ ní feaca ar aon duine riaṁ a leiṫéiḋ de ċeann le méiḋ. Bí ré ag rúḃal ana géar. Ré mar a bí ré ag teaċt i gcómgar dom ireaḋ ba mó a ċonac an deaḃraṁ daona air, aċ an ceann a beiṫ ag dul i méiḋ go h-uaṫbárać. Níor b'fada go bfeaca go raiḃ aḋarca beaga ar an gceann. Go luaṫ tar éir na n-aḋarc a ṫaḃairt ré ndeara dom do ṫuigear an rgéal go léir. Dean a bí ann agur corcán ar a ceann aici, a ceann páiḋte ruar i mbéal an ċorcáin aici agur an corcán lán d'féar ċirim, i otreó ná gcorṫófai an ceann, agur trí cora an ċorcáin anáirde mar béaḋ trí aḋaircíní.

Ċóṁ luaṫ agur ṫuigear an méiḋ rin do ruṫear ríor agur ṫar rruṫán roim agur bíor 'n-a coinniḃ ar an mbóṫar um an otaca 'n-a otáinig rí ruar.

Níor leigear bliúire orm i otaoḃ na preibe do bí bainte aici aram.

"Dia 'r Muire ḋuit!" arra mire léi.

"Dia 'r Muire ḋuit a'r Pádraig, a ġarrúin," ar rirí; "aċ ní aiṫniġim ṫu. Ní ḋóiċ liom,"

ar risi, "gur aoinne de gairiúnaib na h-áite seo tú?"

"Ní h-eadh," arsa mise. "Anois ó Chuantrocadh isteadh mé, agus táim ag déanamh cómhgair fois abaile. Táim ag tabairt aghaidh fois ar Chúm na n-Éag. An bfuil Cúm na n-Éag abhfad fois ar fo?"

D'féach sí go géar orm.

"Ó Chuantrocadh!" ar sise. "Aililiú!" ar risi. "Cúm na n-Éag!" ar risi. Anran, fé mar béadh a h-iongnadh curtha di aici, d'iompuig sí orm. "Ac," ar risi, "tá Cúm na n-Éag ana fada fois ar fo, agus tá an trlig ana ghalb ana mi-cothomac. Buail mar seo sios i n-aonfeacht liom-sa agus cuirfead ar an mbóthar tú. Tá bóthar bheag réid agat ó'n gcrois seo chos fois go Cúm na n-Éag, agus ar san fois go dti muileann Baile Múirne. Agus go deimin is fada an bóthar é duit-se le siúbal anois."

Comáineas liom sios le n-a cois. Nios b'fada go bfeaca, chos as an gcrois, fear agus bata 'n-a láim aige agus é as crothadh an bata cúgam go feargach. Micéal ua Fineagáin a bi ann. Bi an duine bocht tar éis an lae caitheamh a'm chuardach. Nuair eirig sé ar maidin ni raib aon tuairim orm as aoinne dó. Conaic duine éigin mé as dul anonn go tig Muintir Cuama. Chuaid sé anonn. Ni raib aon tuairim tall orm ac gur tugar an oídhe ann agus ná feacaid aoinne mé as imteacht ar maidin. Táinig sé anall. Tall ná abur ni raib aon tuairim orm.

"Cad a déanfad i n-aon cor!" ar seisean. "Conur a tabarfad aghaidh ar a achair agus ar a máthair!"

"Imtig ort abaile," arsa gach aoinne leis. "Tois sa baile nómat a geóbair é, gabaim-se orm!"

Ar an mbóthar as dul abaile a bi sé nuair a conaic

ré cuige a-otuaid an bóthar úd thíd an gcaidhréar mé. Bí fear air, ach ba mó an t-áthar a bí air 'ná an fear. Ní leigfeadh ré ar a radharc ar ran amach mé go dtí go rabhamair araon ra baile. Nuair a fhoirfeamair an baile bí iongnadh orm-ra. Níor labhair ré oiread agus focal amach ar a bhéal cun aon seanáin a dhéanamh orm mar gheall ar an sgannradh a chuir air! Ní baogal gur labhair féin ar an sséal go dtí abhfad 'n-a diaig ran.

XII

AR MULLAC NA MANGARTAN

Abhfad 'n-a diaig ran, leir, do chuar go mullac na Mangartan, ach ir ó'n dtaob thuaid a chuar anáirde air, ó Chill Áirne. Bíor níba fhe agus níba theirbe an uair rin 'ná mar a bíor an lá a chuar riar go dtí an "leitir ná léigtear." Bíor am' aonar agus bí an lá ana bhreag. D'fágar Cnuc an Eirbaill cóm luath agus bí mo bhrecfairt itte agam, agus chuireas gach aon cómhgar díom riar ó-dheas go dtí go rabhar ag bun an chuic. Anran do chuardaigear an corán a bí, mar a h-innread dom, ó bun an chuic suar go dtí a bharra, an corán a deinead ann fé coraib na ndaoine iaracta a tagad ann cun Cill Áirne agus na rabharcana bheagta atá timpal air a d'fheirgint. Cóm luath agus do thánag ar an gcorán do comháineas liom suar. Nuair a tagad an raothar orm, thé déine

an cnuic, do staoinn agus d'féacainn am' timpal ar an ndúthaig a bí laistiar díom. Bí an madarc san ag leathanughadh agus ag dul i mbreaghthacht fé mar a bíodh ag dhuidim suas. Nuair a bíodh tamall maith suas bí an madarc cóm breagh cóm mór cóm leathan sin go staodh m' anál orm nuair féacainn am' timpal air. Fé deire do fhoirfeas an fiadhadh. Do staodas ansan tamall maith ag féacaint am' timpal. Dob' uathbhásach an madarc é! Bí an lá cóm glan le cnoctal. Bí sgamaill beaga bána ar an spéir, ach bíodar ana fada suas agus bí an t-aer fúth gan aon bhúire ceóig ann, i otreó gur féadar an talamh, agus na páirceana, agus na coillte, agus cuid der na h-aibnibh, agus cuid der na teampullaibh, agus an cuid der na tighthibh cómnuighte ná raib pó fada uaim, a d'feirgint go roiléir. Bí Cill Áirne anfúd díor am' aice, cóm cómhgharach san dom, dar liom, go mearainn go bréadfainn méadóg cloice do caitheamh síor irteach sa trádh beag.

Ar éadan an cnuic ireadh díor an uair sin. Bí an cuitim larmuich díom agus a leithéid d'fánaidh ann go mearainn dá sgaoilinn cloc síor ná staofadh sí go dtí go mbéadh sí ag dun an cnuic. Bí bata an cnuic go breagh leathan leibéalta laistiar díom, agus gur dóich leat nuair a dhuidfeá irteach air nách ar mullach cnuic a beifeá i n-aon cop ach ar péid bhreagh leathan. Do dhuidear irteach air. Ní raib aon coinne agam, go dtí go madar ag riúbal air anonn 's anall ar an sceuma san, go raib an mullach cóm breagh fada fairsing. Bí na cnuic móra eile, agus na cnuic beaga ar a mearg, laistiar agus laistear agus lastoir díom. Ba dóich leat ná raib sa cuid eile acu ach cnuiceóga beaga seachar an beithigheach cnuic a bí sé

m' dorais. Ni raib ac Corán Tuatail, a bi anúd laistiar díom, go raib aon téagar ná aon aoirde ann, dar liom. Bi an Dá Chi agus Mullac an Oir lastoir díom, agus d'féachadar ana fuarac. D'féacar ó-dear féachaint an aitneóchainn an "leitir ná léigtear." Do cear orm glan aon phoc d'á deabhrain a déanamh amac ameasg na sliabh eile. Ni raib ra n-áit ar bith ac sracain sléibhte. Bi radharc riar ó-dear agam ar na h-inbhiribh atá as teacht irteach ó'n bhfarraige idir na cnucaibh, i dtreo gur dóich le duine gur b'amlaid a béadh na cnuic as dul fé uirge, agus nár b' fada go mbéadh an farraige or a gcionn; nó gur b' amlaid a béadh na cnuic as eirighe ar an uirge, agus nár b' fada go mbéadh an farraige imtighte riar ar bith amac ar na gleanntaibh rin atá idir na cnucaibh. As féachaint orcha dom tugar fé ndeara láithreach an coraimlacht chruinn atá idir an radharc a conac anúd, idir chnucaibh agus uirge, agus an radharc a chion aoinne nuair féachan ré ar an gcúinne chiar cear de mhara na h-Eirean ar falla tíghe rgoile. Nior féadar gan fanmhaint tamall mait as féachaint ar an mara úd atá anúd anoir, agus nach fior dómh-ra ná d'aoinne eile cad é an fáid atá ó cuireadh ann é.

Tar éis mé beit tamall mait as féachaint air agus as machtnamh air, d'iompuighear agus buailear roir thíd an péid bheag leacan ar an mullac. Ni fada roir a chuar nuair a baineadh ámh-ghéit aram. Do conac ar m' agaid amac poll mór leacan doimhinn, rior anra chuc. D' é ragar puill díreach é 'ná an poll a béadh ann dá mb' amlaid a bainfí ceann de Chíocaib Danann aniar a' lár na Mangartan agus an Chi rin do caitheamh tall i n-aice na Cíce eile, mar a bhuil

fí anoir, an taoð a ðí fuar ði, fa cnuc, ar an talam, agus an ceann caol ði, a ðí fíor fa cnuc, é fuar anoir. Da ðóiċ leat, dá dtógfai ó'n talam airíf i agus i cuir irteaċ fa poll, an ceann caol ði fíor, go lionfað fí an poll agus go mbéað mullaċ na Mangantan 'n-a féið ðfeag leaðan, ar aon leiðéal ó taoð taoð, mar a ðí fé far ar tógað an cnuc eile fin ainíor ar.

Má fanar tamall maiṫ ag féaċaint riar ar na fléiðtið agus ar na h-inðirið i n-iarðan Éirean, ó Ðaoí Ðéara go h-inðear Neiðin agus go h-inðear Cfága li agus go h-inðear an Ðaingin, do cugar tamall ba mó 'ná é ag féaċaint uaim fíor fa poll úd gur bainead, dar liom, an ċioċ ba giora ðom de Dá Ċíċ Danann ainíor ar uair éigin fað. Níor féadar ðul fó aċmair do'n poll. Ði an tuitim ó 'n-a ðfuaċ fíor fó ðíread agus dá dtéiginn fó imealaċ ar an mbfuaċ ba ðaogal ðom go n-imteóċ' an fód ó m' ċoraiḃ agus go rgaoilfí le fánaiḋ mé. Ċánag ċóṁ h-aċmair, áṁtaċ, agus go fuiḃ fað ar an loċ uirge atá ċíor i mbun an puill. Féaċan an loċ ran go fað fíor agus go grána agus go h-uaigneaċ agus go ðuḃ.

Samluigeag gur ḃ' aṁlaiḋ a ði dfaoiðeaċt éigin ag an loċ ran d'á imirt ar mo fúiliḃ, d'fanar ċóṁ fað ran ag féaċaint fíor air. Nuair féaċainn am' ċimpal tamall, foir ar an Dá Ċi nó ó-ðear ar na h-inðiriḃ, níor ḃ' fað go n-iompuigeað mo fúile ċar n-air airíf, agus fíor ar an loċ grána ðuḃ úd. D'féaċainn anonn ar an dtaoḃ ċoir de'n poll agus ċinn fað ar áluinn ann, taoḃ an puill 'n-a fearaṁ ċall, ar m' aġaiḋ anonn agus an grian ag taiṫneaṁ air agus rgáileana na rgamall mbeag leaṫa amaċ air agus iad ag gluaireaċt fan é go bfeag féiḋ, díreaċ mar a

bí na rgamaill beagga féin ag gluaiseacht cuar or mo cionn ar an rpéir. Anran, nuair féadainn rior airír ar an loc, agur nuair a cuimnnn cor diom anonn nó anall, ramluigimn go mbiod an loc, agur bun an puill ar fad, ag ruacad agur ag luargainaig anonn 'r anall, dipeac mar a biod mullac an cnuic féin nuair a bior ag féadaint air andear ó'n "leitir na léigtean."

Nuair a binn corca de beit ag féadaint rior ar an loc gcána duib agur anonn ar an dtaob coir de'n poll, agur am' ruacad féin anonn 'r anall go bfeicfinn an luargainac lairtior, d'féadainn uaim ó-cuaid ar an ndúcaig bneag a bí leacta amac lartuaid diom. Bí um an dtaca ran an bneacainac céadna ar an ndúcaig rin a bí ar an dtaob coir de'n poll, mar bí na rgamaill beagga tar éir iad féin do leacad amac ar an rpéir go léir, agur bí na rgáileana beagga leacta amac ar an ndúcaig go léir. Ní feaca riam roimir rin, agur ní feaca riam ó rin, nadarc cóm bneag leir an nadarc a bí leacta fé m' fúiliub nuair a bior ag féadaint riar agur ó-cuaid agur roir ar an ndúcaig rin, agur an bneacainac ran, rgáca agur roluir, ar leacad air. Bí an bneacainac céadna ar an rpéir cuar, or cionn na dúca, ac ro a beit de deifnigeact idir an mbneacainac cuar agur an bneacainac cior, .i. an nuo ba rgát lairtior gur folur lartuar é, agur an nuo ba folur lairtior go mba rgát lartuar é. Sgamaill geala ab ead na rgamaill beagga a bí ar an rpéir agur biodan niba gile 'ná mar a bí an rpéir 'n-a dtimpal. Tríd an rpéir a bí gan rgamall a cagad rolur na gréine anuar, agur an rgamall beag geal iré cuinead an rgát ar an dtir lairtior dé.

Cugar oinead ran aimrire ag féadaint ar na

radharcanaib bheagha ran, ar na fléibtib agus ar na h-inbirib lairtear diom, ar an nóthaig, ní h-eadh, ach ar na dúthaib móra leathana lartuaidh diom, ar an bpoll uathbhárach a bí anfúd agam' chomhair, ar an loch dubh dhaoidheatha a bí anfúd thíos, as fuathadh agus as luasgadhnaig, i mbun an phuill, agus ar an mbheacadhnach fhátha agus foluis a bí ortha go léir, go raib an tráthnóna as teacht fad ar tháinig aon phioc d'á chuimneamh chúgam go raib Cnuc an Eighbaill tamall maith roir ó-thuaidh uaim, agus go gcaithfinn dul ann i gcóir na h-oíche. Anran féin ba ró dheacair liom imtheacht ó'n radharc. As dul i mbheagthacht a bí an radharc fé mar a bí an ghnan as dhuidim ríor agus an folus as athrughadh; an folus as laghughadh agus na fhátana as dorchughadh; agus an loch thíos i mbun an phuill as dúbhthaint tuille agus as dul, ba dhóich le duine, tuille fé 'n ndhaoidheacht. Thugar iadhacht ar imtheacht. Do fhadar tamaillín eile. Thugar iadhacht eile ar imtheacht agus do fhadar tamaillín chun aon fhéachaint amháin eile thabairt am' thimpal ortha go léir. Fé dheire do fhithear ar an áit.

B' ura go mór agus ba fhaorháidhe teacht an cnuc anuas 'ná dul fuar. Mar fin féin bíor tamall maith as teacht anuas mar, an fhaid a lean an radharc leathan, ní fhéadainn gan fhad anoir agus airír chun mo fhúile do fháfamh air. Um an dtaca n-a rabhar as bun an chnuic bí an oíche ann, i dtreó gur b' ar éigin a bí foluis mo dhóithin agam chun na fleirge do ghabháil. Do ghabhar í, amhach, gan mo chora do fhliuchadh, agus chomáineas liom ó-thuaidh go dtí gur chuireas mo chor ar bhóthar Chille Áirne. Bí an oíche dubh ann um an dtaca ran; ach bí an oíche go bheag agus go ciúin,

agus nior b' fada gur eirig an gealac. Nuair a bi an gealac 'n-a fuirde agus an polur agam ba cuma liom an oidce nó an lá agam. Comáineas liom an bóthar roim. Thánag go dti áit 'n-a raib falla mór ár gcloice ar an dtaob thuaid de'n bóthar, ar mo láimh clé, agus reana cairleán lairtig de'n falla. Do h-innread dom cúpla lá roimir rin go raib dhoc ainim ar an reana cairleán agus ar an áit rin de'n bóthar; go bfeicfi púca nó rpirid nó rud éigin mi-náduilte de'n trómad ran ann. Di ré ag déanamh amach ar uair an meadon-oidce nuair a thánag go dti an áit. Diog ag cuimneamh ar an bpúca, ac má bior ni le h-aon eagla roimir an bpúca é. Diog 'gá rád am' aigne gur mór an dit céille do daoine beit 'gá mear go bréadrad púcai beit ra n-oidce ann ac cóm beag agus beidir ann i lár an lae. Le n-a linn rin riud cúgam an bóthar anoir ainimige éigin uathbarach agus é ar coran-áirde go dian. Di cnainn ar gach taob de'n bóthar ra n-áit, i dtreo nár féadar i n-aon cor a déanamh amach cad é an fagar rud an t-ainimige. Di baitín beag am' láimh agam. D'árduigear an baitín o'á luigead agus o'á fuarlaige é. Do rit an t-ainimige cúgam go dti go raib ré ar m' agaid amach. Direach agus é ag gabáil dorm riar do leagad ar an mbóthar é. D'eirig a leat agus gaib ré riar ar cor anáirde agus o'fan an leat eile ar an mbóthar. Diog ag imúcad ar an leat a bi ar an mbóthar. Ac nior féadar a déanamh amach cad é an fagar rud é. Le n-a linn rin o'eirig ré de'n bóthar agus dein ré orm.

"Fan uaim amach!" arra mire, "pé rud tú!" agus mo baitín anáirde agam.

Do labair ré.

"Ó maire!" ar reirean, "go mbfirid an D——l do

corp, mar arsi!" agus é ag féachaint an bóthar riar i ndiaig an ruda a bí imtigthe riar ar cor anáirde. "Saḃaim parḋún agat!" ar reirean liom-ra. "Is amhlaiḋ a caiṫeas mé féin anuas de'n biṫeamnaċ arsi rin. Do leagar é d'aon ghnó cun teaċt anuas dé. Ag dul roim go Sráid an Mhuillinn atáim. D'fágas Cill Áirne um thráthnóna cun dul roim go Sráid an Mhuillinn. Bíos cóm fada roim leis an mBaṫa Dub nuair a buail an t-arsi ran umam ar an mbóthar. Do rugas air agus do léimeas anáirde air cun é breiṫ liom agus marcaigeaċt a beiṫ agam ar tamall de'n bóthar. Cóm luaṫ agus bíos rocair anáirde air agus do fuair ré ná féadfaḋ ré mé caiṫeamh dé, cad a ḋein ré aċ iompáil an bóthar riar! Níor féadar é carad toirg gan rsian ná ceannsaċ a beiṫ agam air. Ḋéanfaḋ ré riar irteaċ go Cill Áirne mé airír mura mbéaḋ mé 'gá leagaḋ anran ar an mbóthar. Do rugas ar chuair air a d'iarraiḋ é carad roim, agus ir amhlaiḋ a leagar é, an nógaire biṫeamnaiġ!"

Anran d'imir ré ḋom cé'r ḃ' é agus cad é an ghnó a bí roim go Sráid an Mhuillinn aige. Ó tig na mboċt i gCill Áirne ḋoḃ eaḋ a táimig ré agus go tig na mboċt i Sráid an Mhuillinn a bí ré ag dul. Gairḋún ċeiṫre mblian ndéag nó cúig mblian ndéag ab eaḋ é. Ceap ré an éagcóir a ḋéanam ar an arsi agus ṫug an t-arsi "cor i n-aġaiḋ an ċaim" dó.

Comáineamair araon linn anran an bóthar roim, agus ḋeineamair cuideaċtanar d'á ċéile go dtí gur fhoireamair an bóiṫrín ó-ṫuaiḋ cun an tíġe ar Cnuc ar Eirball mar a raiḃ mo ġaolta-ra 'n-a gcómnuiġe agus mar a raiḃ mo ṫrial i gcóir na n-oíḋċe. Oċ

rgapamaip le céile ap an áit rin. Ni feaca riam ó rin é beo ná marb.

Ni raib ré ac tamall beag roim lá nuair a rtoirear an baile. Bi muintir an tige 'n-a gcodla, nir nár b' iongnad. Do fágad biad agur deoc am' cóir-re i n-aice na teine. D'iteap an biad agur d'ólap an deoc. Anpan dúbaipt mo paidipeaca agur cuap a codla. Ni baogal ná gur codlap go rám.

Eidirfairneir ipead an méid rin cainte atá raidte i dtaob na cuapda pan a tugap go "Mangaptain an deip aoibinn," map adúbaipt an file. An "Leitir ná léigtear" fé ndeapa dom cuimneam ap an gcuaipd rin. Do cuap ruap aon uair amáin eile go mullac na Mangartan, tamall maic i ndiaig an lae rin, ac ni raib an lá cóm bpeag ná an rpéir cóm glan, agur bi daoine lem' coir, agur nior féad an padaipc cóm h-áluinn i n-aon cor, ná cóm h-oirdeirc, ná cóm h-uapal, agur bi ré an céad lá úd a conac é. Ir dóca gur lá map an lá pan a bi ag an bpile cuap aip nuair a tug ré "Mangarta an deip aoibinn" ap an gcnuc. D'aimgear péin "Mangarta an Céoig," 'á tabairt ap an gcnuc gcéadna i n-aibián eile. Ir eagal liom gur minicige go mór a bion an cnuc 'n-a "Mangaptain céoig," 'ná map a bion ré 'n-a "Mangaptain deip aoibinn."

XIII

maʒ nuaḋat

Sa ḃliain ḋ'aoiʃ an Tiʒearna mile oċt ʒcéaḋ tri ficiḋ a h-aon ireaḋ do ċuaʃ ʃiof ʒo Coláiʃde Mhaiʒe Nuaḋat ċun mo ċéadma aimʃire do ġaiḃeaṁ ann am' oiliṁuʒaḋ ċun ḃeiṫ am' ʃaʒaʃt.

D' é ḋiiʒ an Ċoláiʃde an uaiʃ ʃin ʒo ʒcaiṫfeaḋ duine oċt mḃliana, nó ʃeaċt mḃliana, nó ʃé ḃliana, do ġaiḃeaṁ ann, aʒ foʒluim na n-ealaḋan a ḃéaḋ ʃiaċtanaċ dó i dtreó ʒo mbéaḋ an t-eólaʃ ceaʃt aiʒe ċun ʒo ndéanfaí ʃaʒaʃt dé. Do cuiṫí tʃiail aʃ na h-óʒánaiʒ aʒ dul ireaċ dóiḃ, i n-éaʒmuiʃ na tʃialaċ a ċuiʃeaḋ na h-ḃaʃḃoiʒ amuiġ oiṫċe. Dá dtaiʃḃeánaḋ an tʃiail náʃ ʒáḋ do'n óʒánaċ na h-oċt mḃliana do ġaiḃeaṁ iriṫʒ do maiṫʃí ḃliain dó. Anʃan, dá dtaiʃ-ḃeánaḋ an tʃiail náʃ ʒáḋ dó na ʃeaċt mḃliana do ġaiḃeaṁ iriṫʒ do maiṫʃí oḃaiʃ dá ḃliain dó. Do maiṫeaḋ oḃaiʃ dá ḃliain dóṁ-ʃa. Ba mór an taiṁḃe dom é ʃin maʃ tá aeʃ na h-áite ana ḋiaṁ aʃ ʃláimte na mbuaċaillí a ṫéiʒean ireaċ ann 'ó'n dtuaṫ. Do ḃí ʃé ḋiaṁ oiṫċe an uaiʃ ʃin pé'ʃ doṁan é. Ní ʃeaḋaʃ an ḃʃuil aon ʃeaḃaʃ taʃ éiʃ dul aiʃ nó ná fuil. Ċuaiḋ buaċaillí bʃeaʒċa móʃa láiḋʃe ireaċ ann an ḃliain ċéadna do ċuaʃ-ʃa ireaċ. Ċóṁ luaṫ aʒuʃ ḃí bliain caiṫṫe iriṫʒ acu ḃí cuid acu ʃeiʃʒṫe ʒo maiṫ. Nuaiʃ a ṫéiʒḋíʃ aḃaile i ʒcaiṫeaṁ ʃáċa an tSaṁʃaiḋ do ċuiʃiḋíʃ an ʃeóil ʃuaʃ aiʃíʃ aʒuʃ ṫaʒaḋ a neaʃt dóiḃ. Aċ d'imṫiʒeaḋ an ʃeóil aʒuʃ an neaʃt aiʃíʃ nuaiʃ a ḃíḋíʃ ʃaint aimʃire taʃ éiʃ teaċt taʃ n-aiʃ. Nuaiʃ a ḃíoḋ deiʃe na h-aimʃire caiṫṫe aʒuʃ iaḋ aʒ

dul amach 'n-a ragartaib crìochnuighte bìodh na cnámha lom go maith acu go léir, go mór mór ag an gcuid acu do tógadh ar an dtuath. An cuid acu do tógadh inr na ríaideanaib nó inr na bailtib móra, ní goilleadh an áit irtig cóm mór i n-aon cor orta. Ní bìodh an neart iontu, ó thorach, a bìodh inr na fearaib óga a thagadh ó'n dtuath, ach an méid nirt a bìodh acu do choimeádaidir é i gcaitheamh na h-aimrire. Bìdir lag, neambrígeach, i gcomparáid le buachaillíb na tuatha, ar dtúr; ach ag déanamh amach ar theirte na h-aimrire bìdir-rin ar an gcuma gcéadna nách mór, agus bìodh an t-anam riadaithe, nó geall leir, ar an mbuachaill a thámig irtheach ó'n dtuath.

Thagadh buachaillí ana chalma irtheach ann ó Chontae Thiobraid Árann. Ir cuimin liom buachaill a thámig irtheach an bliadain chéadna a chuar fém irtheach. Bí ré or cionn ré tri oighche ar aoirde, agus bí ré cóm cúmtha cóm córach ran 'n-a déanamh gur bheag liom beith ag féachaint air agus é ag riúbal i n-aonfeacht le n-a comrádaidhb. Bìodar go léir árd go maith, deagchúmtha go maith, ach do mhéadainn go mbìodh a cheann agus leath a mhuinil ruar glan or a gcionn go léir. Bí neart uathbárach ann. Bí ré fém agus trúp eile buachaillí lá ag imirt chluiche le liathróid láimhe. Bí ainim an nirt go léir air. Thug an trúp eile cogar o'á céile go mbéarfaidir i dtrúp air agus go leagfaidir é. Bìodh fém ag féachaint ar an imirt. Ní raibh puinn maitheasa riamh ionam chun aon chluichí ghleacaideachta de'n tróid ran. Ba gearr go bhfeaca an trúp ag bheith irtheach ar an aonne amáin. Bí a láma timpall an chuim air ag beirt acu, agus bí ghleim ar ghlúinib air ag an dtríthad duine. Do lúb an fear láidir a ghlúinib, agus do leig ré rior é féin go dtí go

raib an beirt uaċtaraċ daingean aige fé n-a dá orguil, agus gheim le n-a dá láim aige ar dá ċeaṫramhain an fir uaċtaraigh. Anran do dhírigh fé ruar é féin agus dóg fé an tsúil i n-aonfeaċt glan ó'n dtalamh agus fiúbluig fé mór-timpal na cúirte leó. Nuair a leig fé uaid iad dob' éigean dóib furbe fíor ar feadh tamaill ċun teaċt ċúċa féin ó'n bfárgad a dug fé dóib. Agus ní raib fé aċ ag gáirí an fad a bí an gníom ran aige 'á déanamh. Agus fir luaċa láidire ċumaraċa ab ead an tsúil.

"Sead," ar feirean, nuair a leig fé uaid iad, "an beag lib de'n fróit?"

"Mearamair," arra duine acu, "go mbéad fé le rád againn gur leagamair cú. Aċ cad ba gád duit mé d'fárgad ċóm mór? Daimir m'anál diom, agus ir ar éigin atá ionam labairt fór!"

"Tú féin fé ndeár é," arra duine eile acu leir an bfear a labair. "Muna mbéad tura ní tabarfaimír féi i n-aon ċor. Tá teinnear am' dhom agus ruar am' ċúl fór!"

Bí caṫugad ar an bfear mór nuair a ċonaic fé an cár 'n-a raibead, agus bí fé ag gabáil a leaṫrgéil leó agus 'gá rád nár mhoṫuig fé an neart ran aige 'á ċur ra bfárgad; nár mear fé gur tug fé dóib aċ an fárgad do ċoimeádrad a gheim orra ċun iad do dhógaint ó'n dtalamh.

"Dar fiad," arra'n tiúmad duine acu, "aċ dá bfáirgtá a ċuille mire bíor marb agat!"

Cúpla bliain 'n-a diaig ran do ċonaic-ra an fear ran agus ir mó beag an neart a bí ann. Do goill aer na h-áite air agus do goill an biad air, agus do ċuir fé i gceann a ċor. B'éigean dó dul abaile. Bí fé mó imtigte, áṁtaċ, ran ar ċuaid fé abaile. Ní raib

ré adhaidh sa baile agá muintir nuair imthig sé abaile an sionnuidheacht, gurab' maith an mhaise dó é!

Dúbairt gur goill aer na h-áite air. Do goill. Ach nior b' aon iongnadh é sin. Tá an áit só ireal agus tá an canáil ag gabáil thré lár na tire, siar, larmuich d'alla an Choláiste, agus sliuchan ceó na canáile sin an t-aer i dtreó go mbíon an t-aer mífholáin do chiaidh an duine, agus go múrgluan sé an uile fagar galair cléib ann.

Ach dúbairt gur goill an biadh air. Da mó d'iongnadh an goilleamhaint sin 'ná an goilleamhaint eile. Tugtar, nó do tugtí an uair sin ar aon chuma, an chaoirfeóil ab fearr d'ár bíair aon daonaidhe riamh le n-ithe dúinn. Nior b' féidir aon locht fágail uirthi. Ní lúga 'ná mar ab féidir aon locht fágail ar an arán a tugtí dúinn. Ach d'á feadar a bíodh idir feóil agus arán ní deinidír puinn taithe do chuid againn. An chuid againn a téigeadh irteach ó'n dtuath ní bíodh taitíge ar an bfeóil againn. An gliainne agus an práta agus an bainne ireadh bíodh againn ra baile ar fad. Ní bíodh an féoil le fágail ach go h-anamh, nó b'féidir go ró-anamh. Ansan, nuair a téigmír irteach ra Choláiste ní bíodh le fágail ach an feóil ar fad. Bíodh an t-aer bheag folán agus an biadh ar ar tógadh sinn fágtha i n-ár ndiaig larmuich againn. Bíodh an biadh lartig go h-ana mhaith, ach ní h-ar an mbiadh sin a tógadh sinn. Ní bíodh an taitíge againn air. Ní téigeadh sé cun rochair dúinn. Bíodh a sian air, nuair a cagaimír abaile ar ár laechantaib raoire ra tramhradh, ir ar éigin aithnigeadh ár máithreacha sinn, bímír ag féachaint cómh lom cómh·milítheach cómh h-ocrach san.

An fad a bímír ra baile bíodh ár ndóitin airír against de'n biadh ar ar tógadh sinn, an t-arán coirce

agus an t-ainm cruiteactan ó'n muilleann, an t-uð circe agus an t-uð lacan, an leamnacht agus an bainne fanam agus an bláthac, an práta agus an gobalac, agus an bluire bagúin anoir a'r airir. B'finé an biað a téigeað cun rocair dúinn. Do cuirimir ruar an feóil airir go tiuc, agus na pluic, agus tagað an neart agus an puinneam airir ionainn, i otreó, nuair a bíoð an trí mí laethanta raoire caithe agus téigmir tar n-air go dtí an Colairde, gur b' ar éigin aithnigðir na h-uachtaráin rinn, agus gur b' ar éigin aithnigmir a céile.

Cuireap féin an céad bliain díom ann gan aon léic a teacht am' fláinte, bíoð go rabar ana lom nuair a thánag abaile ra tramhrað. Cuar tar n-air ra bhoghmar agus mé láidir go maith. Ní rabar abhað irtig, amhtac, nuair a thornuig an goile ar beit ag cur orm. Ar ran amac b' éigean dom cuid maith de m' aimrir do caitheamh i otig na n-earlán ann, agus níor féadar a tabairt d'aireacar dom' cuid léiginn ac oireað agus béarpað raoi mé trí gac rsruðugað fé mar a tagað ré. Bíoð an trí mí go bréag rada agam ra tramhrað, agus ba beag ná go leigreað ran an méid díobála a bíoð déanta ag an gcuid eile de'n bliain.

I gcaitheamh na ré mblian a tugar ra Colairde rin binn ag machtnam go minic ar na colairdíb úd a bí i n-Éirinn i otorac aimrire. Ní bíoð aon tigte bheagta móra rinne an uair rin ag múinteóirib ná ag macaib léiginn. Ir amlaid a bíoð a tig beag féin ag gac aonne, tig beag dear clúdhmar agus díon maith tuige air agus gan de thiorgán irtig ann ac an bóro agus an leabaið agus cúpla cadaoir b'féidir, agus an tinteán. Innrteap dúinn gur gnáth leir na macaib léiginn beit ag dul amac mór-timpal ar

fuaid na comhfranacta ag folathar an bainne doib fein. Ni fuib na fallai breagta 'n-a dtimpal, mar a bi i n-ar dtimpal-ne, ac mearaim gur b'fearr an trlainte a bioh acu 'na an trlainte a bioh ag macaib leiginn Cholairde Mhaige Nuadat, an fard a bi aithne agam-fa ar an ait, ar aon cuma. B'feidir go bfuil an fgeal nior fearr anoir acu.

XIV

baogal ar an nGaeluinn

An fard a bior-fa fa baile agus gan taitighe na eolur agam ac ar na comhfrain a bi am' timpal i bparoirte Cluandoracad agus i bparoirte Baile Mhuirne, nior thainig la d'a cuimneamh fiam cugam go raib aon baogal ar an nGaeluinn. Ac nuair a cuar irteac fa Cholairde agus cuirear aithne ar buachaillib a togad i n-aiteanaib eile, agus nuair a fuarar na raib aon focal Gaeluinne acu, bi iongnad agus alltacht orm. Anfan ireadh do buaileadh irteac am' aigne go raib an Gaeluinn ag imteacht; go mbeadh fi ag imteacht fe mar a beadh na feandaoine ag imteacht agus na daoine oga ag teacht; go n-eireochad fliocht agus an da teanga acu, Gaeluinn agus Bearla i n-aonfeacht; anfan go n-eireochad fliocht i ndiaig an trleachta fan, agus gan aon focal Gaeluinne acu. Nuair a buaileadh an meid fin irteac am'

aigne táinig uaigneas tar bárr orm agus bhón agus ceann-fé. Ba beag ná gur b' fearr liom imteacht go tí dúthaig éigin iargúlta, agus mo shaoghal do chaitheamh agus do chríochnughadh ann, 'ná beith i n-Éirinn agus Éire ag iompáil 'n-a dúthaig iargúlta. Dar liom níor b' í Éire i n-aon chor í nuair a béadh rí gan aon focal Gaeluinne d'á labhairt inti.

Iré seo a táinig dom ar an machnamh, agus ar an mbrón agus ar an uaigneas, 'ná gur fiosruigeas am' aigne, pé seo a théanfadh aon duine eile, go gcoimeádfainn féin mo chion de'n Gaeluinn gan dul ar neamhní. Chomair láithreach ar beith ag rádh na Coimhneac Muighe ar Gaeluinn pé mar a theighmís sa bhaile í, agus pé mar a theighmís chuige ar Dhoire na Mónadh í an fad a bhíos ann. Do choimeád san mé gan dul ar taitíghe na cainte. Do chomair, leis, ar beith ag léigheadh na Gaeluinne dom féin ar na leabhraibh Gaeluinne a gheibinn i leabharlann an Choláiste, agus do rgríbinn síos aon seo a thaitneadh liom i leabhar beag a bíodh am' póca agam.

Bínn ag théanamh na h-oibre sin, ach, trí agus trí, bínn coitcheanta 'gá fiarfaighe dhom féin an raibh aon mhaith am' ghnó; nó an bréadrach mo dhícheall corgh do chur leis an meathaluighadh a bí ar an nGaeluinn. Bí a lán seoda or cómhair mo shúl, am' timpeall, a bí coitcheanta 'á cur 'n-a luighe ar m' aigne "gur baoth mo ghnó." An chuid ba mó der na buachaillíbh eile, nuair a chídís an obair a bíodh ar siúbhal agam, ní theimhdís ach a sceann do chrochadh agus gáire théanamh agus rgaoileadh liom. I ndiaigh ar ndiaigh do thuigeas am' aigne go mb' féidir go raibh theamhadh agam 'á théanamh. Cinn gach aoinne a d'iarraidh é féin do chur ar aghaidh agus do theachtughadh i n-eólus agus i

gcuirteacht agus i gcumar an an mBéarla. Cad féadfaidh daoinne amáin a déanamh?

I ndiaig céile do maoluig an diogbáil ionam agus tugar aghaidh an na gnóthaibh a bain le h-obair an Coláiste i mBéarla agus i laidin agus fa dhfhainneir. Do leanar, amhlaidh, an mo Chomóinn Muine do rádh an Gaeluinn nuair a binn as dul a codla. Do fgríbinn fior am' leabhar fgríbinne, anoir agus airir, bliúire beag Gaeluinne nuair a bhuaileadh fé umam. Ir cuimin liom conur mair a bíor lá ag féachaint an leabhar Gaeluinne fa leabharlann. Conac an ciúmair leathanaig ann an dán beag fo:—

" A choluim an ceóil bhónaig fa ndún dubh thall,
Ir doilíb an fóim nórmhar fan fút go fann.
Tulach Uí Róig mórdha na múrtha meann
Gan coire, gan fgóit feólta, gan lúbadh lann!"

Tuigear gur b' amlaidh a bí an file ag féachaint uaidh an feana cairleán bhuirte éigin, agus go bheachaidh fé colúr 'n-a fearaibh anáirde an barra an treana cairleáin agus " Cú-ú! cú-ú!" aige, agus gur beairtuig an file i n' aigne an colúr fan a beith " ag éigeamh 'r ag ornadhal," ag caomeadh na h-uairleachta a bí an an gcairleán fan fan an deimeadh feana cairleán bhuirte dé. Ní raibh aon tuairimg fa leabhar, ná an ciúmair an leabhair, an cad é an cairleán é ná an cá raibh fé. Bíor féin 'á cuimneam go mb' féidir gur " Tulach Uí Ruairc" ba cheart a beith fa dán agus gur b' an feana cairleán éigin le Bhrian na Múrtha do conaic an file an colúr.

Nuair a bí fé ag dul 'n-a luige an m' aigne ná raibh ach cailleamhaint aimrire dom ann, beith ag carad

le h-aon rud a déanamh a cuirfeadh corg leir an meadaluigadh a bí ag cur na Gaeluinne ar an raogal, do conac i leabhar éigin caint a dúbairt Eogan ó Camraige i dtaob na h-oibre a bí aige féin agus ag cuid de luct a comhaimrire 'á déanamh, .i. "go rabadar ag cruinniughadh agus ag miniughadh na reana Gaeluinne a bí inr na leabhraib a rgríobadh fado, i dtreo, nuair a béadh an Gaeluinn a bí d'á labairt imcigte ar an raogal, go mbéadh fuigleach éigin nó iarrma éigin fágta i n-Éirinn 'n-a diaig."

"Dar fiad," arra mire am' aigne, "má bíodar rúd comh deimhnigteach, agus an Gaeluinn comh beo agus a bí ri an uair rin, go raib ri ag dul cun báir agus ná raib aon bhreit acu féin, d'á feabhar éirim aigne a bí acu, ar í coimeád ó bár, cad déarfaidír dá mbéidír beo an uair seo agus go bfeicfidír conur mar atá an Gaeluinn imcigte a' bheir agus leac an oileáin! Má cuigeadar rúd ná raib aon bhreit acu féin ar an meadaluigadh do corg an uair rin, cad déarfaidír leir an t-é a mearrad go mbéadh aon bhreit ag aoinne ar an meadaluigadh do corg anoir!"

D' é cric an machtnamh agam é gur rtadar. Ac, mar adúbairt, do leanar ag rád na Coimhneac Muire ar Gaeluinn.

Le linn na h-aimrire rin do cárla go raib buidean der na macaib léiginn a bíod d'á dtabairt i n-aonfeacht irteac i halla mór gac aon tráthnóna, cun raint foghuma déanamh ar conur Béarla do léigeadh agus do rgríobadh agus do labairt mar ba cóir agus mar ba cuibe agus mar ba ceart do daoine foghumanta. Do ráinig go rabar-ra ar an mbuidin rin. Bí ragairt óg ó dóirear Corcaige i mbun na h-oibre rin dúinn. Cuireadh ré i n-ár ruide rinn uaireanta agus cugad

ré ḋúinn níḋ éiġin ar a rġríḃḟimíṙ airte Ḃéarla ḋó. Ir cuimin liom ġur ċuġ ré ḋúinn, aon tráċtnóna amáin, an ṙlaḋ ro ċun na h-airte do rġrí' air, .i. "Perseverando vinces," .i. "Deirean buan buaḋ."

Ḃíomair ġo léir i n-ár ruiḋe ġo ciúin, a ṗeann aġur a ḋuḃ aġur a ḃlúire páiréir aġ ġaċ aoinne aġur é aġ maċtnaṁ ar a ḋíċeal a ḋ'iarraiḋ cuimneaṁ ar ṙuḋ éiġin a ċuirṙeaḋ ré ṙíor. Uair a' ċluiġ a tuġaḋ ḋúinn ċun na h-oiḃre do ḋéanaṁ. D'imṫiġ an aimṙir, aġur ḃa ġairiḋ an ṁoill uiṙċi imṫeaċt. Ḃa ḋóiċ le duine ná ṙaiḃ tar ċúiġ neómataí ṙa n-uair a' ċloiġ ṙin. Do buaileaḋ an cloiġín. Do ṙin ġaċ aoinne ṙuar a ṗáiréirín pé beaġ móṙ a ḃí rġríoḃṫa aiġe air.

Um ṫráċtnóna amáireaċ a ḃí cúġainn ṫánamair ġo léir ċun an halla céaḋna. Ir oṙm-ṙa a ḃí an ionġnaḋ nuair a ġlaoḋaḋ m' ainim ar ṫúir. Do ṙineaḋ cúġam anuar an páiréirín ċun ġo léiġṙinn amaċ é oṙ a ġcóṁair ġo léir. Anṙan d'imṫiġ ruḋ ġreannmar oṙm. Ḃí ré air aġam mo rġríḃinn ṗéin do léiġeaḋ, ruḋ ata ṫar éir imṫeaċt oṙm ġo minic ó ṙin, leir. Ḃíoṙ aġ treaḋaḋ ṫrío ar ṗeaḋ cúrla neómat.

"Taḃair ḋóṁ-ṙa é," arra'n múinteóir.

Sínear ċuiġe ruar é. Do léiġ ré amaċ é cóṁ ḃreáġ cóṁ réiḋ aġur ḋá mb' é ṗéin do ḃéaḋ tar éir é rġrí'. Aṁuiġim ġur ṫaiṫn ré ġo maiṫ liom. Ṫaiṫn ré ġo maiṫ leó ġo léir. Molaḋar ġo móṙ é ṗé'r ḋoman é.

Nuair a ḃí ḋeire na ḃliana aġ teaċt do ceapaḋ airte ḋúinn ġo léir le rġrí' aġur ḃí ḋuair aonair le páġail aġ an t-é do rġríoḃṫaḋ an airte aḃ ṗeaṙr. Siḋé an ruḋ ar a raiḃ oṙainn an airte do rġrí' .i. "The Elizabethan Age of English Literature."

Ṫáiniġ ḋeire na ḃliana. Ċuamair ġo léir irteaċ ṙa halla móṙ. Ḃí reireaṙ nó móṙṙeireaṙ Ḃarḃoġ

ar an árdán thuaidh. Do thugadh dóibh-sa an tuair aonaigh. Bí orm fainic de'n airde do léigeadh i láthair na n-Earbog.

Is cuimin liom, i dtosach na sráidbinne, gur thráchtas ar léigean na Sléibhe agus gur mholas é; gur thráchtas ar léigean na Róma agus gur mholas é; gur thráchtas ar na léigeannaibh eile ar fuaid na h-Eorpóipe, an Fhraincis agus an Almáinnis agus an Spáinnis, na raigfeana leighinn sin a fiolfaidh ó'n nGhréigis agus ó'n Laidin, agus do molas iad. Ansan do thráchtas ar léigean agus ar úgdaraibh Sasana i n-aimsir Elisabet, agus do molas idir léigean agus úgdair. Níor deacair dom iad do molad. Bí eólus maith agam ar a lán acu. Bíodar agam sa baile. Thug mo mháthair léi a-tuaidh ó'n Mullach Ruadh iad, beannacht Dé le n-a h-anam!

Siné díreadh an páirt de'n sráidbinn a margálad dom le léigead or cómhair na n-Earbog. Do léigear amach é go h-árd agus go neamhsáchmhar.

Bí duine der na h-Earbogaibh 'n-a suidhe thuas i lár baill, díreadh ar m' agaidh amach. Nuair a stadar d'eirigh sé 'n-a seasamh agus d'féach sé idir an dá súil orm.

"Deimir an méid sin go maith, a bhuachaill," ar seisean. "Thugair do chuaidh mór-chimpal orthe go léir. Do molair léigean na Gréige. Do molair léigean na Róma. Do molair léigean na Fraincce agus léigean na Spáinne agus léigean na h-Almáinne. Ansan do molair go h-árd léigean Sasana. Agus féach, oireadh agus aon focal amháin amach ar do béal ní dúbhrair i dtaobh léighinn na h-Éireann."

Dúbairt sé a lán eile ansan 'á chur ar mo súilibh dom go raibh deamhad mór déanta agam, mar go

raib léiṅean na h-Éirean níb' fearr aṅus níob' uairle aṅus níba fine 'ná aon léiṅean der na léiṅeanaib eile rin a d'ainmniṅear.

Diomair amaon as féacaint so daingean aṅus so dlúṫ aṅus so díreac ioir an dá fúil ar a céile an raid a bí ré as caint.

Seáṅan mac Éil, Árd-earbos Tuama, iré do ċar an t-araċán ran liom-ra an lá ran, i gColáirde Maiṅe Nuaḋat, or cómair na n-Earbos eile a bí ann, aṅus or cómair na n-uaċtarán, aṅus or cómair na gcoláirteánaċ so léir, aṅus admuiġim ó ċroíde gur ḃain ré an móráil díom i gceart. D' aṫruiġ m' aiṅne láiṫreaċ. D'imṫiġ an mór-uraim a bí taṅaiṫe aṅam do'n Béarla, aṅus do lar airír am' ċroíde an mear a bí aṅam riam roimir rin ar an nGaeluinn. Do ċromar airír ar na leaḃraiḃ Gaeluinne ra leaḃarlann do léiṅeaḋ aṅus do rgrúḋaḋ, aṅus ar na dlúiriní beaṅa filiḋeaċta do ṫaiṫneaḋ liom do ċur rior am' leaḃar rgríḃinne. Nuair a ṫaṅainn aḃaile ar laeṫanṫaiḃ raoire binn aṅ gluaireaċt anro aṅus anrúd ar ruid na cómarranaċta aṅ bailiuṅaḋ amrán aṅus reana ċainteana Gaeluinne ó feanḋaoine go mbíoḋ a leiṫéidi acu. Ir cuimin liom go nḋeiṅear riar lá go dtí an Tóċar, mar a raib Dómnall ua Loingriġ 'n-a ċómnuiġe, aṅus go bruarar ó feanḋuine beag a bí 'n-a ċómnuiġe i n-aice Loċa an Doṅaiġ, amrán ar a dtugtí "An Dodaċ beag tórtalaċ." Tá an t-amrán ran i gcló anoir aṅus ní gáḋ é ċur rior anro. Fuarar uaiḋ, leir, "An Giolla Ruaḋ," an t-amrán a ċuir am' aiṅne an tuairirg úd ar an gceól ríḋe atá cuṫa rior aṅam i "Séadna."

XV

Gnó sagairt; agus teacht na bpíníní

Do ghluair na fé bliana a chuaigh sa choláiste agus ba mar a céile, geall leis, iad go léir. Ní raibh de dheifriúgeacht eatarta ach an deifriúgeacht a bí idir na céimeanaibh oibrithe a bí againn le déanamh. Bí a céim oibrithe féin ceapaithe do gach bliain díobh, bliain aibcóidideacha, bliain ealadhantacha, agus anfan, ceithre bliana diadhacha. Chuireadar díom iad gan aon rud neamhcoitcheanta do chuitim amach dom. Ní bhuaigear a chuille chuaireana. Níor dheineadar aon iarracht air iad fágail. Bí a malairt de cúram orm. Ó'n gcéad bliain amach bí an tsláinte ag dagairt orm agus bí an dagairt ag dul i ngéire i n-agaidh gach bliana, i dtreo, nuair a bí deire na h-aimsire ag druidim liom, gur chuma liom ach go mbéarfainn na corna liom ar an áit. Chuig Dia dom, molaidh 'r buidheadar leis, gur rugadar. Fuarar na h-úird, gach órd acu fé mar a táinig mo theidheal chuige, go dtí gur cuireadh fé ghrádh ragairt mé an t-aonmhadh lá déag de Meitheamh an tSamhraidh sa bliain d'aois an Tighearna, mile ocht gcéad, trí ficid, a seacht. Thánag abhaile, agus ní raibhadar sa baile ach naint laethanta nuair a tháinig leitir an Earbois chúgam 'á ráidh liom dul ag déanamh gnótha ragairt i bparóirte Chille Seanaigh, i n-aice Mallia. Paróirte mór fada leathan iread í, ó Neadh an Fhiolair foir go teórainn Baile na Móna agus ó bhuaidh Aban Móire ó-dear go dtí áit an Dalláin agus go dtí bárr an Cháthainn geall leis. Sa taobh thear

de'n pairóirte a cuireadh am' cómhnuighe mé, ar an mBeinn. "Beinn na Miol" an ainim iomlán. "Miol mhaighe" a tugtí ar "Sliorrfiadh," agus bíodh mórán sliorrfighe ra n-áit, agus uime rin a tugadh "Beinn na Miol" ar an rliabh ran. Sin mar a mínigeadar muintir na h-áite dóm-ra an ainim. Is dóca gur acu b'fearr fior an rgéil.

Tá carraig ra taob toir de'n pairóirte agus is ann-ra a bí an iongnadh nuair airigear "Carraig Cliodna" mar ainim ar an gcarraig rin, agus ar an mbaile n-a bfuil an carraig ann. Ní féidir liom a déanamh amach an bfuil aon baint ag an "gCarraig Cliodna" ro le "Cliodna na Carraige Léithe." Deir an "Sliolla Ruadh" ra n-amhrán adúbairt, go raib "Aoibil agus Mear agus Cliodna na Carraige Léithe" ag gluaireacht ar torac ra trluag ríghe a cuaid leir go h-Eóghaill cun an Duineamhaig do coraint ar an mbár. Bí rluag ríghe a cáinig a-otuaid ó Connacht-aib a d'iarraid an Duineamhaig a bheith leó. Do thoiseadh cath roir iad agus rluag ríghe na Múman. Do buaid rluag ríghe na Múman ar an rluag ríghe a-otuaid, ar "Daoraicme Connacht," agus cáinig an Duineamhach raor ó'n mbreóiteacht a bí air. Tá an t-amhrán le fágail i gcló anoir.

D'innir reanduine éigin ra n-áit dom go raib duin'uasal 'n-a cómhnuighe i n-áit éigin ar bruach Abhan Móire ra trean aimrir fadó riamh; gur b'ógánach ana dathamail é; gur cuir Cliodna na carraige rin Cille Seanaigh i ngrádh leir; gur cuir rí cuige mar teachtaire reana caillead ar a otugtí Caitilín Dubh; gur ofrouigh rí do Caitilín a d'innrint do'n ógánach uasal cad é an rgrié a bí le fágail aige léi dá bpógad ré í:

"Cúig céad gabar oðar ar aon ðaċ;
Cúig céad tona ð'ór na Gréige;
Cúig céad loiliġeaċ ceanfion, bléinfion;
Cúig céad caoiṁa ar inse taoð leó."

Níor féad ré a ċuille ċabairt ðom, agus ní feaðar ar ċuġ ré an méid rin ra ċeart ðom. D'féidir go bfuil cuille ðé ag ðuine éigin eile.

Ní foláir ðom tráċt, rar a ndfuiðeað níor ria ó aimrir an ċoláiste, ar nío do ċárla an fair a bíor ann. I dtreó go dtuigfeam an nío rin i gceart ní mór ðom ðul riar tamall. Nuair a bíor ag ðul ar rgoil go Carraig an Ime bí ar an rgoil gcéadna buaċaill gur b'ainim ðó Muirċeartaċ ua Muineaċáin. Bí ré eirriġte ruar i n'fear, geall leir, an uair rin. Bí an ceann agus an éirim agus an ċúil-féid go maiċ aige. D'imtiġ ré ó-ðear go dtí an Sgibirín, ir ðóiċ liom, ag múineað rgoile, nuair fág ré rgoil Carraig an Ime.

Níor airiġear a ċuille cúntair air go dtí go raðar ar rgoil i gCeann Tuirc ag foġluim na Laidne. Anran ðo ċáinig cúġainn ráċla éigin ó'n Sgibirín agus ó'n ndúċaiġ rin mór-ċimpal, .i. go raiḃ buiðean éigin ar bun ann agus go raðaðar ceapaiċe ar eirriġe amaċ ðo ðéanaṁ, agus ar ċómaċt Sacran ðo bfreað i n-Éirinn agus ar Gaeðlaiḃ ð'fuarġailt ó ðaor-rmaċt na Sacran. "Phœnixmen" a tugtí ar an mbuiðin rin. Níor ṁeasar gur ċuir riaġaltar na n-Éireann puinn puime ionta. Fé ðeire ðo rgrios ráċla gráṁa rinn 'n-a dtaoḃ. Ðo n-innreað ðúinn gur ðein ðuine acu féinig feall ar an gcuid eile acu; gur imtiġ ré agus gur ðíol ré iad; gur ċuġ ré a n-ainimneaċa ðo'n naṁaid, agus go raiḃ beirte onta

agus go madadh irtis i bpuirún go daingean fé Sliabh Buidhe. Is cuimin liom go bfeaca ainim Muircheartaig ui Muineacáin an ainimneacáid na bfear a bí cuirte irteach. De muintir Súilliobáin ab eadh an fear a dein an feall. "Ó Súilliobáin Gallda" a tugtí air. An feana fséal i gcómnuige!

"Oh for a tongue to curse the slave
Whose treason like a withering blight
Comes o'er the counsels of the brave
To blast them in their hour of might!"

Ba dóigh liom féin go mbéadh an filidheacht níos fearr dá n-abairtí

"Oh for a rope to hang the slave" 7ml.

Ach is cuma é. Níos cuir an eargaine ná an téad aon chorg mam leis an informer i n-Éirinn. Níos b' féidir é an fairo a bí an éagcóir cóm trom cóm tiubairteach fan nár b' féidir le daoine macánta í d'fulang gan iarracht éigin a dhéanamh fé ceilt 'n-a coinnibh, agus anfan, an t-airgead cóm flúirseach ag lucht na h-éagcóra do dhéanamh, cun na bfeidhe tabairt go fial do'n informer. Ba thuag an fséal é! "Cloca ceangailte agus madraí fsaoilte!" Éagcóir i mbocht cirt. An bréag i mbocht na firinne. Cor-an-boig i mbocht dilige. An éagcóir 'n-a ruidhe tuar go dána "an bínse an traor cirt," agus daor bheith 'á tabairt ar an macántacht. Sin mar atá an fséal anro i n-Éirinn againn an fairo atá cuimhne am' cheann-sa. Tá púil le h-adhaigeadh againn anoir agus tá a mian air, tá an éagcóir ar dearg-buile.

Tá easgal uiscí go gcuirfar ar an mbinse í. Tá rún agam gur b' é easla na h-áirighe di é.

Nior cuireadh an dlíg nó dian ar na Phœnixmen. Ní feacadar ra gnó ac nuo ruaraic. Do tuigeadh gur b' fearr gan iomad ruime cur ann. Cuaid gac aon nuo cun ruaimnir 'n-a daob, cóm fada agus do feiceadh ar aon cuma. Bí fear ra gnó agus Diarmuid ó Donabáin Rorra ab ainim dó. Do h-airigeadh an ainim rin airír, agus go minic, 'n-a diaig ran.

Ní nó fada a bíor irtig ra colairde nuair a tornuig párlaí ar teacd cúgainn irteac i dtaob uirge-félalaim eile a bí ar riúbal ar fuid na h-Éirean i gcoinnib Sarana. "Finíní" a tugtí ar an mbuidin a bí ag déanam na h-oibre an uair rin. Ó'n fear ainim .i. "Fiana Éirean" a fiolraid an ainim "Finíní." Ir dóca gur "Fiana" a tugad ar dtúir oirda; anran gur cuireadh "Fenians" mar béarla ar an bfocal; anran gur cuireadh "Finíní" mar Gaeluinn airír ar an bfocal béarla Fenians. Mear-adar go bféadfaidír iad féin do coraint ar an informer ac gan aon eólur a tabairt d'aoinne ar a ngnó ac eólur ná féadfí a díol, eólur ná béad aon tairbe do'n namaid ann, agus, d'á brígh rin, ná ceannófaí ó aoinne. Nior dein ran, ámtac, ac an t-eólur tairbeac do coimeád ag uactaránaib áirighe, agus d'fág ran ag na h-uactaránaib rin nuo a ceannófaí go daor uata dá mba maith leó é díol. Anran, dá mbéad fice duine acu ná díolfad é, b' féidir go mbéad aoinne amáin do díolfad, agus, donar an gséil—do bí. Nior b' féidir gan a beit.

Airigim daoine, uaireanta, ag tromaideact ar muintir na h-Éirean, 'á rád, "dá gcuirtí Éireanac

ar bíor or comhair na teine go brath Éireannach eile do cabhrú an bíor." Is fíor é, b'féidir. Ach tá fuil eile cóir fíor leis. Dá gcuirtí duine de muintir Sarana ar bíor or comhair teine do geóbhaí duine eile acu do cabhrú an bíor. Dá gcuirtí Spáinneach, nó Almáinneach, nó Frannchach, nó duine ó aon náisiún eile sa domhan, ar bíor or comhair teine do geóbhaí duine eile de'n náisiún céadna, ní h-eadh ach beirt, triúr, ceathair, do cabhrú an bíor. Tá maoideamh ana mhór d'á déanamh le breis agus céad bliain ar an gcuma 'n-ar thoit muintir Americe i gcoinnibh Sarana agus ar an gcuma 'n-ar buadhadh orra, agus ar an gcuma 'n-ar caitheadh díobh fiadh Sarana. Léigeadh aoinne tuairisg an throda san agus cífidh sé go foiléir nách fiú tráth ar an bhfeallaire Éireannach feachd na feallaire a bí cimpal ar Washington gach aon lá foluir, ag dul isteach 'n-a béal le dílse dó, mar 'dh eadh, agus sa n-am gcéadna na briadhana móra 'n-a bpócaibh acu ar é cabhairt fuar, beo nó marbh, do chomhacht Sarana. Dá ndeintí comórtas idir na tíoraibh ifé mo chuairim láidir go bhraighí níor mó daoine dílse ar Gaedhlaibh 'ná mar a geóbhí i náisiúnaibh eile, agus níor lúga fopairi. Ní hó mór an páram aigne é sin, ám, agus go bhféadfadh aon fopairle amáin, go mór mór dá mbéadh iontaoibh ar agus eólus aige ar na neithibh dunaibh, na milte do chroidh agus a faodfar do chur ar neamhnidh.

Nuair a conaic na Phœnixmen an fuil a dein Ó Súilliobháin Gallda leó do focalruigeadar a n-aigne ar an gcluiche d'imirt fearta ar cuma ná fágfadh ar cumar Súilliobháin Gallda eile an feall san do dhéanamh orra. D'atharuigeadar a n-ainim, leis. Cuigeadar fíníní orra féin. Cuadar riar go h-aimsir

Finn mic Cúmail cun na h-ainime d'fágail. Dar leó, agus dob' fíor dóib é, do dein Fionn agus Fiana Éireann an tír seo na h-Éireann do coraint ar gach namaid iaracta an fad a mair a réim i n-Éirinn. Níor neamhoireamhnach an ainim "Fiana" le tabairt, 'n-a n-aimsir féin, ar buidin a bí ceapaithe ar an namaid iaracta do díbirt a h-Éirinn.

"Nár b' fearr an ciall dóib," adéarfaidh duine, b'féidir, "éirighe ar an obair ar fad, ó bí fíor acu, pé díceall a déanfaidís air, nár b' féidir dóib gan Ó Súilleabáin Gallda éigin do beith le fágail, luath nó mall, isteach i lár na cómhairle ba phríomhóidhe a béadh ar bun acu?"

D'eireódaidís ar an obair tarais go maith dá mb' féidir dóib é. Níor b' féidir dóib eirighe ar an obair, mar bí an cor-ar-boig nó ciubairteach ar fad 'á déanamh ar muintir na h-Éireann. Na ciorcail ag eirighe go dtí ná raib biadh ná deoch, ná riú baicair éadaigh ar aon trlacht, ag an dtimeóntaidhe. Na daoine ar mullach a gcinn ag obair ó dhubh go dubh agus ó ceann ceann de'n bliain, agus an uile bliadhain de coradh na rsláibhteacta go léir agus de corad an alluir go léir ag imteacht ra chor. Níor b' féidir cur ruar leis. Níor cuireadh ruar leis.

Bí cúpla bliain caithe isteach i Maig Nuadat agam rair ar h-airigeadh, i mbéalaibh daoine, puinn tracht ar na fininibh. Anran do tornuigeadh ar beith 'gá innsint go raib a leitéidí ann; go mbídís amuich ra n-oídhche i n-áiteanaibh uaigneacha ag foghuim conuir agus teine agus arm faobair do láimhreáil. Duidean pé ceilt ab eadh iad, ac ní rabadar pé ceilt ar fad. Bí páiréar poibiliúde i mBaile Átha Cliat acu agus níor daoine maola ná daoine gan acfuinn aigne an

muintir a bí i mbun an páipéir sin. Bí eólur acu agus bí tabairt suas orta agus bí tuirsint acu. Bí Diarmuid ua Donabáin Rorra i n'fear eagair ar an bpáipéar, agus ba láidir dána neamhrgáthach an fear é. Bí daoine ag rsrí' do'n páipéar san agus, cóm fada 'r cuaid mo bheitheamhantar féin, ó'n madaic a geibinn anoir agus airír ar an bpáipéar, ba ró deacair fir ba cheire aigne ná ba géire caint a d'fágail an uair sin i n-aon páirt de'n domhan go raib Béarla d'á labairt ann. Béarla ar fad a bí sa páipéar. Ní raib aon focal Gaeluinne ag dul i n-aon páipéar an uair sin. Níor dóic leat ar caint an páipéir go raib aon nío i n-aon cor ag an mbuidin d'á déanamh ná raib acu d'á innrint sa páipéar. Cuimdir rior an uile gnóm éagcóirta a deineadh tigearna talmhan ar timeóntaibe, agus deimdir go dána, muna gcuireadh muintir Sasana, ó'r acu a bí déanamh na nolige, corg leir na h-éagcóraib sin, gur dóib ba mearra; go n-eireódadh muintir na h-Éireann 'n-a gcoinnib agus go gcomáinfaidir amach ar oileán na h-Éireann iad idir corp ceart.

Bí san go maic, ac dein muintir an páipéir sin nío eile, nío nár ceart dóib a déanamh. Bí sean aithne ag cléir na h-Éireann agus ag seanóaoine na h-Éireann, an uair sin, ar na h-iarracaib a deintí ar eirige amach i gcoinnib cómacta Sasana. Conacadar cad é an deire a bí ar an iarracht a dein an [1] Bhanac. Conacadar cad é an deire a bí ar obair na mBuachailli mBán. Conacadar an seall agus an cnocad a dein M'leachlainn ó Dúngáin. Bí sé daingean 'n-a n-aigne ná béad ar obair na bPíníní ac deire de'n

[1] Smith O'Brien.

tragar céadna, fir óga d'á reólad ar aimlear an fead tamaill, agus anran, feall agus éitheach agus aingead fola agus crochad agus ruagad tar na far-aigib ar feadaib óga na h-Éirean, agus an "Times," diabal coimheadta Sarana, ag thomaidheacht orta go mallughte, agus ag guidhe gur b' imtheacht gan teacht orta é. Do thug an chéim agus na ragairt an méid sin go dian maith agus, nío nár b' iongnadh, bíodar a d'iadaid na mbuachaillí do chómairligead agus do cur ar a lear, agus iad a coimeád amach a' buidhne na bFinini. Do thug na cinn a bí ar na buidhnib sin an taob san de'n sgéal.

"Ní h-aon maith dúinne," ar siad le n-a chéile, "beit a d'iadaid na bfear óg so do gléasad mar ir cóir i gcomnuidh Sarana an fad atá sgeim chóm daingean ag na ragairtaib seo orta. Ní foláir dúinn aghaidh a thabairt ar an ngeim sin do bogad."

Thugadar aghaidh air. Thug an páipéar a bí acu aghaidh béil ar aon tragart n-a siubh ré de mhirneach aige a rád le buachaillíb óga a pháirte fanamaint amach ór na Fininíb nó go mbéad catughad orta; gur b' í an chroch a geóbaidír ar ball, nó an loch amach. Bí an páipéar san coitchianta 'á cur 'n-a luighe ar na buachaillíb go siubh na ragairt sin ag gabáil páirte le muintir Sarana. Bhéag ghána ab eadh é sin. Bí a lán neithe cun na bhéige sin do chur i bhfeidhm. Bí na buachaillí pó óg. Ní siubh cuimhne acu ar an sean aimsir, ar aimsir na mBuachaillí mBán, agus ar Mh'leachlainn, agus ar chrochad na gCáptach. Bí fíor acu go maith, áth, conur a bí a raoghal acu féin 'á caitheamh; conur mar a bí ar an uile dhuine acu beit ag obair go cruaidh gach aon lá 'an treachtmhain, agus an uile bhúire do thorad na h-oibre sin ag imtheacht

ra cíor. Agus anoir, dar leir an bpáipéar úd, b' fhiach na pagairt as caomhnadh leir an éagcóir rin. Do cuireadh 'n-a luighe orra gur naimhid gur b' eadh an pagart, go raibh pé 'n-a naimhid as Éirinn agus 'n-a chairead as naimhdeadh na h-Éireann.

Nuair a chídinn féin an obair rin 'á déanamh ra páipéar ran do bhí an buile chun an páipéar. Bí fíor agam go maith go raibh an cor-an-bolg as muintir Sarana 'á déanamh an Éirinn. Bí fuath fíochmar agam do mhuintir Sarana mar gheall air rin. Ní cuimhin liom riamh gan an fuath ran a beith an laradh istigh am' chroíde. Is cuimhin liom, agus mé ana beag, gur tairbeánadh dom caint éigin a bí ra "Times" 'á rádh ná raibh dhíghe Sarana chuaidh a ndóichin i n-aon chor an na cuirpeachaibh rin, .i. muintir na h-Éireann. Is cuimhin liom gur rugar an an bpáipéar, agus gur chuireas anuas an an dtalamh é, agus gur ghabas do chorraibh ann go dtí go raibh pé 'n-a ghiobalaibh. Agus b'fhiné anoir an páipéar Éireannach ro 'gá inniuth or cómhair an domhain go rabhas am' chairead as an Sarana céadna ran agus am' naimhid as Éirinn!

Rud ba mheara 'ná ran féin. Chuaidh an bhéas i bpeidhm ar a lán der na buachaillibh. Chuaidh an bhéas i bpeidhm ar feadh tamaill orra pé'r domhan é. Tagainn abhaile gach aon tráthnadh, mar adúbhart, ó'n scoláirde. Nuair a bhaileadh na buachaillí umam ar an dtuath, nó ar bóthar Magherombe, bídís go léir ana mhuinteartha liom agus ana uiramamhail o'adhbar an tragairt, dar leo. An dá fhráthadh dheimheacha thugas pé ndeara athrughadh, athrughadh ghrána, athrughadh a chuir reimhdean agus diombádh agus buairt mór go léir orm. Do bhaileadh ceathar nó cúigear buachaillí umam ar bóthar Magherombe agus iad ag

riúbal go dárach, a gcora acu 'á "tarlac i n-aoinfeacht," mar a deirtear i dTáin Bó Cuailgne. Nuair a bíodh as gabáil torm do dúbad agus do doiréigead ar na gnúiseanaib acu, agus d'féachaidís a' cúinniú a rúl orm mar féachadh duine ar roparse bitheamhnaigh.

XVI

"A Dia, saor éire!"

Do gluair an dá bliain. Táinig an t-earrach deirmneach a tuigear i Maig Nuadat. I gcaitheamh an trí rátha a táinig roim Lá Féil' Pádraig an earrach rin bí gach aon traghar ráflaí as gluaiseacht i dtaob na bfíniní. Bí an t-eirige amach le beit ann Lá Samna. Anran bí ré le teacht Lá Coille. Anran bí ré le teacht gan aon adbt Lá Féile Brighde. Fé deire táinig ré. Do gluair deic míle fear amach ó Cathair Conchaighe. Fir bheaghta ógha láidire ab eadh iad. Dá mbéadh na h-airm acu, agus an cóir orcha, agus an rtiúrughadh ceart orcha, déanfaidís obair a bainfeadh cuid de'n mórláil de'n "Times." Mar a bí, do cuireadar cruit cor agus lámh ar a raib de landlordibh agus de feóinínib i n-Eirinn ó Domhnach Diag go Tig Máire. Ac bí aon níd amáin ra n-eirige amach ran agus cuir ré átar mór orm-ra. Bí na buachaillí go léir rin, 'n-a gcéadtaib agus 'n-a miltib, ar a nglúinib i láthair ragart, fé mar féadaidís na

fagaiſt d'fáġail, ag déanaṁ a bfaoiſdine dóib féin i dteo go mbeidís ollaṁ éun duil i láṫair Dé nuair a ṫuitfidís fa ċaṫ a bí le teaċt, dar leó. Ċuir fan i n-úil dom ná fuil fa dtoċ féaċaint úd a ṫuġaidís oṁ, bliain nó cúpla bliain roimis sin, aċ an éaġcóir ir gnáṫ le duine a déanaṁ, uaiſeanta, ar a aiġne agus ar a ċroíde féin, agus ar a coinsiar féin, nuair a ċuiſeann drioċ ċóṁairle agus drioċ ċóṁluadar fuar é éun fud a déanaṁ a bíon lom díſeaċ i gcoinnib a ṫuiſġeana agus i gcoinnib a ċroíde.

Díomaiſ go léir iṫiġ fa ċoláiſde an ṁaidin do ġluair an t-eiſiġe amaċ. Bí an uile fagar fáſlaí ag teaċt ċúġainn. "Tiaéna lán de faiġdiúiſib dearġa ag gluaiſeaċt ó-dear! Gaċ aon tiaéin acu leaṫ-ṁíle ar fad! Tiaéna eile ag teaċt andear agus iad lán de faiġdiúiſib gonta! Sruṫáin fola ar na bóiṫib iaſainn ór na faiġdiúiſib gonta a bí d'á dtabairt andear. An Ċuſaċ agus a fuil de baſaicib air i láṁaib na bfíníní!" Mar sin dóib.

Táiniġ an fneaċtaḋ. Díomaiſ go léir ag cur a'ſ ag cúiteaṁ féaċaint conuſ a faiġfiſ ó-dear aḃaile, nó an gcaiṫfiſ an tslíġ do ſiúḃal.

Do lean an fneaċtaḋ. Anfan táiniġ aṫaſaċ na ſġéal. Anfan táiniġ an dlíġ; na fiſúnaiġ; an ċúiſt; na tſialaċa; agus—an feana ſġéal i gcóṁnuiġe—an t-informer. Agus cé ſ' b' é an t-informer, an dóiċ leaṫ? Duine der na cinn uſaid. Fear go fuil eólus agus fior a ngnóṫai go léir aiġe! Fear a bí ag taḃairt an eólais sin go léir do naṁaid na bfíníní, do ṁuintir an Ċairleáin i mḃ'i'Áṫa Cliaṫ, ar feaḋ móſán aimſire roimis sin, a gan fior d'aoinne beó. Fear gur ṁear an uile duine der na fíníníb náſ ṁaiſ an fear ſan fuaṁ a bí niḃa dílſe 'ná é. Díoḃ

fé anfúd 'n-a measg, fáidte ins gach cómhaile leó ba dhiamhaise agus ba dhirgéidhe 'ná 'céile; a n-aimneacha go léir cuirte fíor go Baile Átha Cliat aige agus fiacha a gcod' fola gealltá dó, agus a lán de'n airgead fola 'n-a póca aige an uair sin féin! Ba túisge leó go mór a cómhaile glacadh 'ná cómhaile fagaint a glacadh—go dtí go bfeacadar anfúd é, ra cúint, as fheagaint ceirteana, agus gach aon focal d'á dtagadh ar a béal as fárgadh na cnáibe níba déine ar a muineálaibh. Ba thuag an radharc é!

"Ac," adéarfaidh duine, b'féidir, "má bí aonne amháin 'n-a roparte fill féach ar na miltib a bí fiordílir, daoine do cailleadh an t-anam feacht n-uaire níba túisge 'ná mar a déanfaidís feall de'n tríd ran."

Agus nách finé donar an rséil ar fad! Na milte ann d'feagaidh bheagha chóda dílre deag-aigeanta, agus neart d'aon roparte amháin iad go léir do chroidh nó do cur an loch amach, agus an gnó, gur cailleadar a naibh an traoghal acu leis, i dteannta a fláinte, b'féidir, do cailleamhaint leis, neart dó an gnó ran do cur ar neamhnídh i n-aon lá tiubairteach amháin, tar éis blianta fada beith caithte 'gá faoghughadh agus 'gá tabhairt cun nathmharbhtha. Cuireann an t-aon informer amháin raoghan na milte fear fóghanta ar neamhnídh.

"Agus nách ait an rséal a rádh ná féadfaí gnó déanamh ar fhig ná fágfadh ar cumar aon informer doghan a déanamh dó?"

Ní féadfaí. Níor féadadh riamh agus ní féadfar go deó. Ní féidir é. An fad a beid droch dhigte d'á ndéanamh, dhigte a cuirfidh rómpa éagcóir a déanamh ar daoine macánta, beid na daoine macánta ran

ag eirghe i gcoinnibh na nDroc dhighte sin. Anfan beid luchd na nDroc dhighte do dhéanamh ag bhreabadh na foraisi chun sgéith ar na daoine macánta agus iad a thabhairt chun na croiche. Dhighte éagcóra, dhighte chun fobála, fé ndeas an Droc obair go léir. Ar na Droc dhighte a d'fágfan an t-informer.

Chuir an dlígh agus an t-informer deire leis an eirghe amach. An deich mile fear a gluais amach ó Chorcaigh níor b' fada go bfeacadar ná raibh aon mhaith 'n-a ngnó; go raibh na cinn a bí chun na h-oibre go léir do sciúrghadh, go raibhadar dainghean fé ghlasaibh na bparlúis. Anfan ní raibh le dhéanamh ag gach aonne ach dul fé cheilt go dtí go bfeadfaidh fé imtheacht gan fasaighe a gan fios dos na slóighte luchd faighe a bí ag muintir Sagana ar na cuantaibh.

Thánamair go léir abaile ó'n gcoláiste nuair a thánig an samhradh, agus ní raibh orainn siúbhal abaile. Bíos féin, mar a dúbhairt, ag dhéanamh gnóthe fagaint fa pháirte sin Cill Seanaigh. Bí an t-informer gan éis oibre na bfinini do bhuaidh agus do sgaipeadh agus do chur ar neamhnídh. Bí formhór na gceann-uasaid dainghean fé ghlasaibh na bparlúis nó díbeairtha an loch amach le daor-bheidhbh dlighe. An dlígh nár féadh an ceart a dhéanamh agus muintir na h-Éirean do coraint ar an éagcóir a bí ag an landlord 'á dhéanamh orthe bí sí ollamh go maith ar mhuintir na h-Éirean do daoradh agus do chur gan faighe nuair a mearadar féin iad féin do coraint ar an éagcóir sin.

Ach bíodh go raibh formhór na gceann-uasaid fé ghlasaibh, nó cuirte anonn, bí raint acu fós gan tabhairt chun láimh. Bí ar an raint sin ceann-uasaid oirdheirc de muintir Ceallaigh. Bí an tóin 'n-a dhiaigh go teith, ach

do fleamhuiġ ré anonn go Sarana, é féin agus Captaen Déireac. Nuair a bíodar tall i Manchester do conaic duine éigin de'n lucht faire é agus d'aitin ré é. Do gabad é láitheac. Bí ré féin agus an Captaen i gcarra dúnta d'á mbreit cun an phríomh. D'aiġiġ Fininí na catarlaċ an rséal. Chuimniġeadar timpal ar an gcarra. Do bhreadar an glas agus do leiġeadar an beirt amaċ. Do marbuiġeadh an fear a bí 'gá gcoimeád, aċ tionóirg ab eadh an marbuġadh. D'imtiġ an beirt, aċ do fuġadh ar ċúiġear de'n lucht fuarġalta, agus do thalad i marbuġadh an duine iadh, agus do daoradh cun báir iadh, cun a gcroċta. Do fuarlad ar ball go raib duine de'n ċúiġear agus ná raib ré ra n-áit i n-aon cor an lá ran. Bí duine eile de'n ċúiġear agus Cúnún ab ainim dó. Amerícánaċ ab eadh é ó Ġéilliġe. Ní raib aon úġdarár ag dliġ Sarana ór a cionn. Ċóm luaċ agus do h-aiġeadh tall i n-America go rabċar cun é chroċadh táinig teaċtaireaċt dána anall ó riaġaltar America 'gá rádh le muintir Sarana gan baint le h-é cur cun báir nó gur dóiḃ ba mearr. Do rsaoileadh cun riúbail é. Do chroċadh an tríúr eile. Bíor i gCeann Tuirc ar Caibidil, mé féin agus na raġairt eile a bain leir an áit, agus táinig an tárg cúġainn. Bí ionġnaḋ agus fearg orrainn go léir. Bí fior againn go léir gur le tionóirg a marbuiġeadh an duine; ná raib aoinne ciontaċ 'n-a bár. Bí fior againn, leir, go raib muintir Sarana ag imteaċt ar a meadhar le rsannradh roimir na Fininí agus go rabadar ar buile le feirg, a rádh gur féad na Fininí a leiṫéid de rseon a cur iontu. Mar ġeall ar an nsráin a bí ag muintir Sarana ar na Fininiḃ agus ar muintir na h-Eirean iread do chroċadh an tríúr fear

ran. Mura mbéad an rgeón agur an rganntad agur an gnáim a bí irtig 1 gcroíde muintir Sarana ní crocfai na fir.

Nuair a bí an tiúr 'n-a rearam ar clár na croice agur an téad ar muineál gac fir acu, do pógadar a céile agur díreac ran ar bainead an clár ó n-a gcoraib, "A Dia, raor éire!" ar riad. Do lean an focal ran 1 mbéalaib Éireannac ó rin, agur leanfaid an fard a beid duine de fliocht Gaedal beó ar talam na h-Éirean. Agur, an fard céadna díreac, beid clú an trír rin az dul 1 méid agur 1 n-oirdearcar, agur beid aitir Sarana az dul 1 ngnáinneamlacht.

XVII

1 gcill Seanaig agus 1 gcill Uird

An fard a bíor 1 bpardirte Cill Seanaig bí orm dá Airrean do rád gac aon Domnac agur gac aon lá raoire. Tugainn reanmóin uaim az gac Airrean díob, reanmóin ar Béarla az Airrean díob, agur reanmóin ar Gaeluinn az an Airrean eile. Tá tri réiréil ra pardirte, réiréal 1 gCill Peadair, réiréal ra Gleanntán, agur réiréal az Deinn na Míol. Ní foláir Deinn na Míol a tabairt air, mar tá Deinn eile riar ó-dear uaid agur Deinn na Leact a tugtar air. Ir mimic a táimig glaodac ola ra n-oídce cúgam ó Deinn na Leact.

Ir cuimin liom aon glaodac ola amáin díob agur

ní baogal ná go gcoimeádfad cuimhne air. Do fuc buaicaill cúgam irteac agus faoiar air i dtreó gur ar éigin féad ré labairt.

"Tá fear ag fágail báir, a Dáir," ar reirean.

"Canad?" arra mire.

"Diar ar beinn na leact, a Dáir," ar reirean.

"Cad 'tá air?" arra mire.

"Do fuig ré a theanga, a Dáir!" ar reirean.

"Aililiú!" arra mire, "conus féadfad ré a theanga do fugad?"

"Bí ré ag ól bainne raimh, a Dáir," ar reirean, "agus do fuig ré riar a theanga i n-aonfeacht leir an mbainne. Ní'l aon focal cainte aige," ar reirean, "agus nuair féaicamair irteac 'n-a béal níor féadamair aon maidirc fágail ar a theangain. Ir baogalac ná béarfair 'n-a beatai air, a Dáir," ar reirean.

Comáinear liom riar. Do rugar 'n-a beatai air. Bí a cainte aige nuair a fuoirear é.

"Airiú, cad fé ndeara duit do theanga fugad!" arra mire leir.

"Ó mairе!" ar reirean, "an bhealláin buaicalla ran!" ar reirean. "Bí tart orm agus d'ólar an deoc ró tapaid, agus táinig crampa nó rud éigin de'n tróid ran am' rgórnaig i dtreó gur criap mo theanga riar ar fad am' cúlcraor agus gur mear ré riúd gur b' amlaid a fuigear mo theanga! Ní'l aon ciall aige!"

Bí an crampa imtigte a' rgórnaig an fir boict i dtreó ná raib aon gád le h-ola aige, agus cánag-ra abaile air mo fuaimnear.

Ní gan cúir a tugtar beinn na leact ar an mbaile rin. Táid na leactana ann. Tá ar dtúir ann dá nod móna leatana cloc, nod mór tarmuic agus an nod

eile lairtis dé sin agus iad aonmhead. De clochaib, cuirtear 'n-a searam, mar bhéadh clocha soilse, atá an dá shoc san déanta. Tá ansan, siar ó-dear ó'n soc amuich, dá line cloch agus na clocha 'n-a searam ar an scuma scéadna, agus an dá line san a chéile, agus san iad só fada amach ó chéile. Ni cuimhin liom anoir cad é an fáid a déarfainn a tá ionta, ach ir dóich liom go nabhadar ceathair nó cúig de shlataibh nó mar sin. Bi cúpla cloch nó trí chiar as an sceann chiar dhíobh 'sá dtabhairt chun a chéile i dtreo gur shamailtheogsam iad. Tá bheir agus ceithre bliana agus dachad ó chonac iad.

Tá bóthar siar ó Bheinn na Mhiol go Mead an Fhiolair agus go Cill Chóirne. Mórán bliantaibh san a dtánaig-sa go Beinn na Mhiol bi saighead áirithe 'n-a chómhuige i gCill Chóirne. Do bhaileadh bhreóite é. Cheap sé go mbéadh sé tasaithe chuige féin i gcóir an Domhnaig a bi chuige, ach ni raibh. Bi saighead a bi báidheamhail leis thoir i mBaile na Móna. Chomáin sé teachtaire roimh um chráthnóna Dé Satharnainn 'sá iarraidh ar saighead Bhaile na Móna teacht, dá mb' féidir é, agus an t-Airdhean do rádh chas a cheann i gCill Chóirne. Bi capall ana mhaith as saighead Bhaile na Móna agus "Shiorach" an ainim a bi aige ar an scapall. D'eirigh sé go moch ar maidin Dé Domhnaig agus ridh siar é, siar Ath an Bhalláin, siar Beinn na Mhiol, siar Gleann na h-Aithrige, siar go Mead an Fiolair agus go dti péipéal Cill Chóirne. Dúbhairt sé an t-Airdhean oíche ar an uair a bi ceapaithe, gan aon neómat fágail. Ir dócha go mb' féidir go raibh taithíghe as cuid de'n phobul ar an Airdhean a bheith tamall beag deighneach. Pé scéal é, bi a lán acu déanach chun an Airdhinn an mhadain san. Bi an saighead as dul roimh

a baile airír tar éir an Airrinn do rád, agur buail cuid de'n pobul uime ar an mbóthar. Ladran ag teacht go dtí an t-Airrean agur an t-Airrean ráidte aige-rean. Bí air beit i n-am éun Airrinn do rád an lá céadna i mBaile na Móna tar éir dul abaile dó. Do labair ré le cuid der na daoine a bí déanach.

"Ohó!" ar reirean.

"Sliorach, a codail i mBaile na Móna,
Do rgiob ré an t-Airrean ó muintir Cill Cóirne!"

Tagad gladdach ola cúgam go minic ainior ar rad ó bruach Aban Móire, agur ir minic gur i lár na h-oídhe tagad ré. Uairteanta, b' féidir, beinn tar éir beit díor ann i gcaitheam an lae, ag déanam gnótha Dominaig nó ag tabairt tuirir ar rgoileanaib. Anran b' féidir, nuair a beinn am' fám-codla, i lár na h-oídhe, diocfad an gladdach ola, agur caitinn eirige agur imteacht rior airír. Ad bíor ós láidir an uair rin agur ní bíodh puinn binne agam ar neitib de'n trómo ran.

Gaeluinn a labrad gach aonne liom an uair rin nuair a téiginn mar rin ag cur na h-ola orta. Na teachtairí féin, bíodh go mbíodh cuid acu ós go maith, ir Gaeluinn a labraidír liom.

An ragairt paróirte a bí or a gcionn bí Gaeluinn bheag aige. An t-Athair Tomár ua Muirithe ab ainim dó. Andeas ó Cairbre a tainig ré. Táinig ré andeas rar ar deineadh dá dóiread de dóiread Cluanach agur Rora. Bí ré ruar le deich mbliana agur trí fichid nuair a bíor-ra agur é féin i bparóirte Cille Seanaig. Do mair ré go dtí go raibh ré aon bliain

DÉAG AGUR CEITRE FICID. NUAIR A BÍOR-RA BLIAIN AGUR FÁTA I GCILL SEANAIG CUIR AN T-EARBOG ROIR GO CILL ÚIRD MÉ, AGUR BEAGÁN AIMRIRE 'N-A DIAIG RAN CUAIRD AN T-ATAIR TOMÁR Ó-DEAR GO H-INIRCAIRTE. ANRAN IREAD FUAIR RÉ BÁR AGUR É AON BLIAIN DÉAG AGUR CEITRE FICID, TAR ÉIR É BEIT TRÍ FICID BLIAN 'N-A FAGAIRT. BÍ OBAIR CRUAIRD AIR CUID DE'N AIMRIR RIN. CONAIC RÉ AN DRUIC FAOGAL GO LÉIR. CONAIC RÉ NA DAOINE AG FÁGAIL BÁIR COIR NA GCLAIDAC AGUR AR NA BÓITRIB —— AGUR AN BIAD AG IMTEACT TAR FARAIGE CUN CIORA DÉANAM DOR NA MÁIGIRTIRIB TALMAN. NÍ FÉIDIR LIOM CUIMNEAM AIR ANOIR FÉIN GAN DUILE FEIRGE TEACT ORM.

IR CUIMIN LIOM GO MAIT AN LÁ FÁGAR BEINN NA MIOL AGUR MÉ AG DUL GO CILL ÚIRD ROIR. DO CUIREAD FÍGNEAR ÉIGIN AR LEITIR AN EARBOIG. NIOR TÁINIG RÍ CÚGAM GO DTÍ AR MAIDIN DÉ SATARNAIN. NIOR MÓR DOM BEIT I GCILL ÚIRD AR MAIDIN DÉ DOMNAIG A BÍ CÚGAINN CUN DÁ AIRREAN DO RÁD, AN CÉAD AIRREAN ACU AMUIC I N-ARAIGLINN, AGUR AIRREAN A DÓDÉAG I GCILL ÚIRD.

BÍ LÁIR MAIT AGAM AGUR TRIAR BEAG DEAR ÉADTROM. COMÁINEAR LIOM IRTEAC GO MALLA AGUR AN BÓTAR ROIR Ó MALLA. NUAIR A BÍOR CÚRLA MÍLE ROIR Ó MALLA TUGAR FÉ NDEARA AN LÁ AG DORÍCUGAD.

"TÁ EAGAL ORM GO MBEIRD TÓIRTEACH AGAINN," ARRA MIRE AM' AIGNE FÉIN.

LE N-A LINN RIN D'AIRIGEAR FOTRAM TROM LÁIDIR ÉIGIN NÁR AIRIGEAR RIAM A LEITÉID EILE.

"NÍ TÓIRTEACH É RIN!" ARRA MIRE AM' AIGNE.

DO RTADAR AN LÁIR AGUR D'FANAR TAMALL AM' RTAD FÉACAINT AN AIREÓCAINN AIRIR É. NIOR AIRIGEAR. BÍOR AG CUIMNEAM AGUR AG CUIMNEAM FÉACAINT CAD LEIR

go rathlóċainn é. Ċeir orm cuimneaṁ ar aon traġar foċraim a ċuirfinn i gcompardid leir. Bí ré ana láidir, ana ċrom. Ba ḃóiċ le duine go raiḃ ré ra rféir agus ré ċalaṁ i n-aonfeaċt. Dá gcuifead ré an tarna guṫ ar d'féadfainn, b' féidir, tuairim éigin a ṫaḃairt ré cad é an raġar foċraim é, aċ níor ċuir. Comáineas liom agus d'imtiġ ré ar mo ċeann.

Fuarar an bóthar ó Mallaṫ go Cill Ūird níba fia go mór 'ná mar a fíleas. Bí ré ag déanaṁ amaċ ar a ḃóḃéag ra n-oíḃċe nuair a fhoirfear an áit. Do ċailleas raint maiṫ aimrire, tar éis na h-oíḃċe ċeaċt orm, ag glaodaċ ar ḃaoine a bí 'n-a gcodla agus ag cur tuairiġse na fliġe orṫa. Do fhoirfear Cill Ūird. Bí na bóithre go léir dúnta agus na ḃaoine 'n-a gcodla. Conaċ folur i n-aon tiġ amáin. Ṫuġas aġaiḃ ar an folur. Do glaodar ar muintir an tiġe. Ṫáinig bean ċun an dorais ċúġam. D'innfeas di cé h' é mé, agus d'fiafraiġeas di a' bféadfaḋ rí beiṫ irtiġ a ṫaḃairt dom go lá, mar go raiḃ orm dul amaċ go moċ ar maidin go h-Araiglinn ċun an Airfinn do rád ann.

"Oċón, a Aṫair," ar sisi, "taḃarfaḋ agus fáilte; agus go deimin féin ní fó maiṫ an ċóir ir féidir dom a ċur orṫ, a Aṫair," ar sisi. "Aċ bíoḋ an ċóir olc nó maiṫ ní fó fada a beiḋ an tiġ feo againn ċun beiṫ irtiġ a ṫaḃairt d'aonne ann. Táimíd féin le cur amaċ ar ar maidin Dé Luain! Tar irteaċ, a Aṫair," ar sisi.

Ċuar irteaċ. Bí tiġ folaṁ amuiġ ra ċlóṫ agus ċuireas mo láir irteaċ ann agus ṫuġas ruḋ le n-iċe di. Bí ran agam ra thrap beag. Do cuireaḋ cóir ċodlata orm féin ċóṁ maiṫ agus d'féad na ḃaoine boċta é. Díor am' fuiḋe ar maidin ar an gcéad

folur. Tug bean an tige fiúfuigad agur cómaiteal an bóthair dom agur do gluaireas, am' caiha beag, foin go dti an phocad atá ar abainn Aiaiglinn; foin ó-tuaid thé Baile na Páipce, mór-timpal i fadaibh an treana cairteáin atá 'n-a fearam ar mullach cnucáin ar an taob tiar de'n abainn, d' abainn Aiaiglinn; fan na h-aban aiftir, foin ó-tuaid, go dti gur fhoireas an choraithe mar a n-iompuigteas riar go dti Cúil Múcan. Do leanas an bóthar díreach foin ó-tuaid thé bun Baile na mBodach. Anfan do fhoireas thocad eile agus cuadar tar abainn riar agus fuar cnucán, agus bíos as féipéal Aiaiglinn. Séipéal nua ab eadh é. Bí thé ana árd, agus do luigeadh an gaoth go mór ar an gcnucán nuair a bíodh aon puinn nirt inti. Tá dá fhuthán deara as teacht cun a céile toin tíos as bun an chnucáin, agus deinean an cnucán foitin mór do'n inse beag atá tíos idir an dá fhuth. Níor féadar gan a mear gur mór an thuag nár deineadh an péipeál tíos ar an inse fin i n-ineadh é déanamh cuar ar mullach an chnucáin. Inse an Clampair an ainim a tugtar ar an inse fin.

Nuair a bí an pobal chuinnigte dúbairt an t-Airfhean dóib, agus anfan tugar agairt riar ó-dear aiftir ar Cill Úird, agus bíos ann ar a dódéag cun an taifna h-Airfhinn do rádh ann. Bí iongnadh a chroíde ar an fagairt paróirte nuair a conaic thé as teacht mé. Bí fíor aige go raib an fagairt a bí aige rómham imtigte, ac ní raib fíor aige go radar-fa tagaithe. Bí thé ar buile cúgam nuair nár tugar agairt ar a tig féin. D'innreas dó conus mar a bí thé nó déanach fa n-oídhe nuair a fhoireas an áit agus ná raib fíor agam cá raib a tig.

Ar maidin Dé Luain a bí cúgainn díos as féacaint

ar fáiréar. Níor cuireadar fuim nó mór i n-aon fuid d'á bfeaca ann go dtí gur luig mo fúil ar an méid seo, .i. "Extraordinary occurrence. About 2 o'clock, p.m. on Saturday last a distinct shock of earthquake was felt in the neighbourhood of Mallow. It was accompanied by a loud subterranean noise which lasted only a moment. Several persons felt the shock and heard the sound."

Cuigear anran cad é an bpíg a bí leir an bfuaim úd d'aimigear agus mé cúpla míle roim ó Mhalla Dé Sathairnn roimir rin. Trát éigin ra bpóǵmar, ra bliadain d'aoir an Tiǵearna míle oct gcéad trí fichid a h-oct, ireadh do h-aimiǵeadh an fochram ran agus do mochuiǵeadh an t-aon luarǵadh talmhan amháin rin, i n-aice Mhalla. Níor mochuiǵear-ra an luarg, toirg mé beit ra cappa, ir dóca, agus an cappa ag gluaireact.

An fad a bíor i gCill Úird an uair rin tuǵar breir agus bliadain am' cómhnuiǵe i dtiǵ atá ar cnucán os cionn droichead Ardaiglinn, timpal míle roim sior ó'n mbaile beag ar a dtuǵtar Cill Úird. Do h-innread dom go raib an Barún Pigott 'n-a cómhnuiǵe ra tiǵ céadna nuair a bí sé óg, nuair a bí sé 'n-a macléiǵinn, agus go raib seómra beag aige ar mullach capaige lairtiar de'n tiǵ agus go dtuǵadh sé a lán d'á aimsir ra treómra ran i n'aonar ag déanamh foǵluma. Bí sé 'n-a bpeiteamh i mB'l'áta Cliath nuair a bíor-ra am' cómhnuiǵe ra tiǵ. Tiǵ ana dear cun cómhnuiǵte ireadh an tiǵ an fad a bíon an ramhradh ann, ac tá sé 'n-a fearam ar gruadh an cnucáin ar an dtaob tuaid, agus nuair a tagan an geimhre beirean an fuacht air go h-ana dian. Daile-ior-dá-adhainn an ainim a tuǵtar ar an mbaile. Ruiteann aba Ardaiglinn ireac

ra n-Abainn Mór iartoir de'n baile, agus fuiġean an Fuinrion irteaċ ra n-Abainn Mór céadna lairtiar de'n baile, agus fágan ran an baile roir an dá abainn. Tá reana ċairleán tamall ó-dear ó'n áit 'n-a bfuil an tiġ, agus an Riġteaġlaċ a tugtar mar ainim air. "Rathealy" a tugtar i mBéarla air, i otreó gur dóiċ le duine gur ó duine éigin de muintir Éalaiġte a tugaḋ an ainim. Sin mar a loitean an Béarla gaċ aon ruo Gaeḋlaċ go mbion aon teangaḃáil aige leir. Tá bóṫar bleaġ réiḋ ran bruaċ Aban Móire roir go h-Ínre an Léime agus go dtí an Baile Dub agus go Lior Mór, agus ar ran go Ceapaċ Cuinn.

Ni fada a bíor ar an gcnucán úd i mBaile '-oir-dá-Abainn nuair a bí eolur maiṫ cuirṫa agam ar na bóiṫriḃ go léir, a bfuil tríd an bparóirte dioḃ. Do h-innreaḋ dom go raiḃ tobar beannuiġṫe ra ċúinne ṫoir de'n paróirte agus gur "Tobar na h-Ola" a tugtí air. Cóṁ luaṫ agus d'aimiġear é beiṫ ann ċuar roir go bfeicfinn é. Áit ana uaigneaċ ireaḋ an áit 'n-a bfuil ré. Tobairín dear ireaḋ é, agus uirge ana bleaġ ann. D'ólar deoċ ar agus ṫaiṫn ré go mór liom. Do h-innreaḋ dom go mbioḋ daoine aġ taḃairt turus ann, mór-ṫimpal an tobair, agus go mbioḋ cóṁċalán ann uair ra mbliain. Do h-innreaḋ dom gur ṫárla, nuair a bí cóṁċalán éigin acu ann agus mórán daoine cruinniġṫe ann, gur eirniġ bruiġean fíoċmar eataṫa agus gur doiliteaḋ fuil ann, mórán dé, agus anran gur cuireaḋ mallaċt ar an áit, agus gur tugaḋ "Tobar na Fola" ar an otobar i n-ineaḋ "Tobar na h-Ola."

XVIII

séamus fréiní, an foghluidhe

An bóthar mór ó Corcaigh go Baile Átha Cliath, bóthar an cóirte, mar a tugtar air, is iné Cill Úmha ó-thuaidh a gabhan sé, iné lán na gcnuc. Táid na cnuic ana uaigneach. Raint aimsire ó shin bíodar níor uaignidhe go mór 'ná mar atáid siad anoir, agus 'ná mar a bíodar nuair a bíos-sa sa pháirte. Bíodh foghluidhe ar an mbóthar san agus bíodh sé ag robáil na ndaoine. Do tháinig go maidh file n-ar b' ainm dó Éamonn de Bál ag gabáil an bóthar lá. Táinig sé cun áite a bí ana uaigneach. Do phreab an foghluidhe cuige amach ó chlaidh an bóthair. Séamus Fréiní ab ainm do'n fhoghluidhe. Tóg sé suas a phortal ar aghaidh an file amach.

"Sin cúgam aon airgead atá agat," ar seisean.

"Ní'l aon leathpinne airgid agam-sa, a mhic ó," arsa'n file. "Tar anso agus cuardaigh mé má's dóich leat go bfuil," ar seisean.

D'fhéach Fréiní air.

"Dé 'cu 'tá airgead agat nó ná fuil," ar seisean, "ní'l puinn d'á dheabhadh ort. Cim go bfuil bhóga nua ort," ar seisean, "dé ball 'n-a bhfuaidir iad." D'fhéach sé síos ar a chosaibh féin agus ar na seana bhrógaibh bhirte a bí orta. "Is dóich liom," ar seisean, "go n-oireamhnadh na bhróga nua san mise. Bain díot iad." D'éigean dó. "Caith cúgam a leith iad," arsa Fréiní. Do chaith. "Dhuid uaim síos ansan tamall anoir," arsa Fréiní.

Do dhuid. Ansan do bain Fréiní dhe a seana

bhróga féin agus chuir sé uime na bhróga nua. Nuair a bíodar air a chosaibh do fearaim sé suas agus do bheicmhíg sé conur a d'oifeamhnadar é.

"Ó," ar seisean, "táid siad go h-álainn! go h-álainn ar fad! Táid siad cóm h-oifeamhnach dom agus dá mba dom féin a déanfaí iad. Seo," ar seisean, "bídís sin agat-sa," agus cait sé na seana bhróga cun an tsile.

Chuir an sile na seana bhróga uime agus comáin sé leis ar a chuairt féin agus d'imthig Fréimí an cnuc amach.

D'airmig sile eile sséal na mbhróg. Dein sé an béirla so:—

"Is bhón liom an sseón so do ghlacair, a Éamoinn,
Mar chóbach neamchróda gan neart 'n-a ghéagaib;
'S gur bóic linn, dar ndóchaint, gur cheap le céad tú!
'S do bhróga do feólad 'n-a ghlaic cun Fréimí!"

Bí an béirla san ag dul ó béal go béal. D'airmig Éamonn é. Tug sé an freagra so air:—

"A óigfhir nach feóltha do chanar béirla,
Ní dheóilfeadh neamchróda do bain dom féinig,
Ach rógaire ar bóchar do ghread le pléir mé,
'S nár mó aige rúd feóirling 'ná anam Éamoinn!"

Do h-innread dom ghnóm eile a dein an Fréimí céadna. Do ghluair an cóirte lá ó Chorcaig. Bí bean ó Bhaile Átha Cliath ar an gcóirte agus níor féad sí gan beit ag caint. Níor stad a béal ach 'gá fiarfaighe de gach aonne eile d'á raib ar an gcóirte ar

dóiċ leis go raib aon daoine go mbuailfead fréimi umpa.

"Tá míle púnt anro agam," adeirfead sí, anois agus airis, "agus cad a deanfad i n-aon cor má buailean ré umainn!"

Do ċuirfeadar an bóthar dioḃ gan aon dáilcan go dtí gur fágadar Cill Ūisce laistead dioḃ agus go raḃadar as déanamh ar an riaḃ. Nuair a bíodar ra n-áit ab uaisnige de'n triaḃ ruḃ ċúċa fréimi. Ċóm luaṫ agus do laḃair fréimi le fear na scapall do rtad an cóirte. Táinig fréimi go doṁur an ċóirte agus a rioṙtal ar leiḃéal aige.

"Seaḋ, a ċáirde ionṁuine, ná díoḋ aon aċran againn, aċ rinid amaċ cúgam pé airgead atá agaiḃ."

Bí fear ann nár laḃair puinn ó fág ré Corcaig. Do béic ré amaċ, agus é as gol le rgannrad, ċóm luaṫ agus do laḃair fréimi.

"Ó, a ḋuin'uarail," ar reirean, agus ċarainc ré amaċ a raib d'airgead 'n-a póca aige, lán a glaice de ṁion-airgead, "rin aḃruil d'airgead agam-ra agus ná lámaig mé! Seo ḋuit é aċ gan mé ṁaiḃ-ugaḋ. Ní feadar an mór an t-airgead atá ag aoinne eile anro, aċ féaċ, tá míle púnt ag an mnaoi uarail rin anran. Sin ċuige an míle púnt ran atá agat, a ḃean uarail, i otrneó ná lámrairḋ ré rinn!"

D'éigean di an míle púnt a ċaḃairt do fréimi. Bí fréimi as fáirri agus a ċúir aige. Nior ċuaiḋ ré ró ḋian ar an scuid eile acu. Cóg ré pé méid a ċugadar dó agus d'imtig ré. Anran iread bí an ċaint as an mnaoi a ċaill an míle púnt. Nior rtad a béal aċ as mallaċtaige agus as rpíoráċán ar an ḃfear a rgéid uirri. Nior laḃair reirean a ċuille. Do fnoirfeadar caṫair Ḃaile Áṫa Cliaṫ. Ċóm luaṫ agus

do rtad an cóirte, irtiġ ra ċaṫair, ċuir an fear ciúin a lámh 'n-a póca agur ṫaṁaing ré amaċ bluire páipéir agur fin ré cun mná na cainte é.

"Seo," ar reirean, "rinné do mile púnt agat." Ógdoughaḋ mile púnt ar bhanc Ḃaile Áṫa Cliaṫ ab eaḋ an bluire páipéar.

"Féaċ," ar reirean, "tá deiċ mile púnt anro agam-ra, agur tá an t-airġead ran agam 'á ṫaḃairt anro ó bhanc Coircaiġ go dtí bhanc Ḃaile Áṫa Cliaṫ. I n-ór aṫá ré agam. Ḃí eagal orainn an t-ór d'fágáilt i gCoircaiġ mar d' airġeamair go raḃṫar ar ti an bhanc i gCoircaiġ do ḃrireaḋ. D'éigean dom mo fear a ġlacaḋ le Fréini agur an t-ór a ṫaḃairt liom. Mura mbéaḋ tura agur do mile púnt bí mo deiċ mile imṫiġṫe uaim-re."

Nuair a conaic an bean an airim a bí ṫior ar an mbluire páipéir bí rí rárta. Bí aiṫne maiṫ aici ar an bfear n-a raiḃ a airim ar an mbluire páipéir. D' é an fear céadna a ṫug dí an bluire páipéir, aċ níor aiṫin rí i n-aon cor é bí an ceilt ċóir maiṫ ran air. Nuair imir ré di cé r' ḃ' é bí áṫar mór uirri.

Ní feadar-ra an fíor an rgéal. Ní'lim aċ 'á innrint ré mar a h-innreaḋ dom é.

Do h-innreaḋ dom conur a marḃuigeaḋ Fréini ra deire. Do ḃuail ré uime ḋuin'uaral a bí ṫar éir raint maiṫ airgid d'fágail an lá ran.

"Sin ċúġam an t-airġead ran atá anran agat," arra Fréini leir.

"Ir dóċa ná fuil aon ḋul uaiḋ agam," arra'n ḋuin'uaral, agur ċaiṫ ré rpaṙán trom ar an ḋtalam uaiḋ. Do ċrom Fréini ċun an rpaṙáin do ṫógaint. Le n-a linn rin do rnap an ḋuin'uaral prioṫal ar a

póca féin, agus cuir ré pléar tríd an bfear a bí ar a cromad. Do goin an pléar ran é, ac níor mairb ré ar an rpota é. Do bírig ré é féin agus cug ré agaid a piortail féin ar an ndruin'uaral. Mear an druin'uaral go raib uair a báir tagaithe. Do rtad Fréimi gan an t-urcar do caitheam.

"Ní béid t'anam-ra orm," ar reirean. "Táim ag dul i láthair Dé. Ní beag dom a bfuil am' coinnib."

D'imtig ré tar clair. Raint laethanta 'n-a diaig ran do fuarad marb é tamall ó'n áit.

Bí ana báid ag na daoine leir. Do rainnead ré ar daoinib bocta cuid mór de'n airgead a bainead ré de daoinib raidhbhe. Gan amhar ní raib ra rabairne rin ac "fial rtial de leathar duine eile." Mar rin féin bíod daoine buidheac dé, agus tugaidir beit irtig dó nuair a bíod gád aige leir go minic.

Ní le daoine bocta amáin a bíod ré fial uaireanta. Duair druin'uaral uime oídce.

"Sin cúgam a bfuil d'airgead agat!" arra Fréimi leir.

Do fin an druin'uaral cuige rparán mór airgid a bí aige.

"Féac anoir, a Séamuir," arra'n druin'uaral, "ní h-é mo chairim go ndéanfá an méid rin orm dá dtuigtá i gceart conar atá an rgéal agam."

"Cad 'tá ra rgéal ná tuigim?" arra Séamur.

"Ní liom-ra an t-airgead ran i n-aon cor, arra'n druin'uaral. "Cior é rin atá fágalta agam indiu ó thineóntaidh a leithéid reo de thigeanna talman," 'gá innrint dó cé r' b' é, "agus caithfead-ra an cior ran do thabairt do'n tigeanna talman ran pé ball

'n-a folábhródh é. Ní bheidh sé níos mó aon leathphinne chun deinis leis an obair seo."

"An mar sin é?" arsa Séamus.

"Isead go deimhin," arsa'n fear eile.

"Tá go maith," arsa Séamus. "Ní chuirfead-sa an cruadhtan san ort-sa. Dá bhféadainn an t-airgead a bhaint dhe féin bheinn sásta, ach ní hiot-sa ir ceart dom a chuid níos a bhaint. Seo duit do sparán, ach tabair dom uait féin cúpla púnt ar iarradh. Tá gnó áirithe agam dhé."

Do thug. Agus ir 'mó lóirdín oídhe agus béile maith bídh a fuair Séamus i dtig an duin'uasal sin 'n-a dhiaig san nuair a bíodh gáth go cruaidh aige le lóirdín oídhe agus le béile bídh.

Tá baile sa taobh thoir thuaidh de'n phróirte agus Gort na Sgeithe an ainim a thugtar air. Tá an baile sin naoi mile ó Cill Ársi. Ir minic a thagadh sluaghadh ola chúgam ó'n mbaile sin i láir na h-oídhe. Do bhinn am' dhúiseacht uaisneanta agus d'airighinn an teachtaire agus é ag teacht, ar sodar, ar muin capaill, agus "Gort na Sgeithe! Gort na Sgeithe!" adeireadh corp an capaill sa trodar ar an mbóthar, agus mire am' dhúiseacht sa leabaidh ag éirteacht leis an sodar, "Gort na Sgeithe! Gort na Sgeithe!" agus mé ag cuimneam ar an naoi mile 'sliabh a bíodh romham. Ní goilleadh an sgéal puinn orm,ámhach. Chóm luath agus binn sa n-iallait agus ar an mbóthar níos b' fearr liom beit sa leabaidh. Bíos ós an uair sin.

Tá áit ag bun Gort na Sgeithe agus na Mianaca a thugtar ar an áit. Do h-innsead dom go raibh iarsan d'á thógaint ar an dtalamh ann roimhe aimsire ó sin, agus go ndéintí corncáin ann agus go sceannaighead na cómharsain na corncáin sin, agus gur chorncáin mhaithe

iad ach gur b' ana dheacair iad a choimeád glan ar an dtaobh istigh; gur dóca ná glantí an t-iarann i gceart fa teine, nó fa bhúirnéir. Tugtar "an fúirnéir," leis, mar ainm ar an mbaile.

XIX

An staonadh ó'n óladán

Ní nó fada a bíos tagaithe amach ar an gcoláiste, chíochnuigthe am' fhagail agus ag déanamh oibre fagail amach leis na daoine, nuair a thugas mé féin aire. Thugas fé ndeara an díobháil tiubairteach a bí ag an óladán 'á déanamh do muintir na h-Éirean. Conas an ceárdaithe fáidte i dtig an tabairne gach aon tráthnóna Dé Sathairnn, agus é ag fanmhaint ann go dtí go mbíodh fág na reachtmaine imtigthe, nó an cuid ba mó dé, agus an bean agus an chlann fa baile gan béile na h-oídhche acu, gan, b' féidir, balcuis éadaigh ar aon tríocht; anfan, an fear fan ar a leabaidh ar maidin Dé Domhnaigh agus gan é ábalta ar eirigthe ná ar dul fé déin aon Aifreann. Conas an bean agus a meadhair bainte di ó beith a d'iarraidh airgead tabairt do'n fear fan agus d'á chlann agus d'á tigh, agus gan an t-airgead aici cuige, i féin leat lomradta agus an chlann leat lomradta agus an tinteán fuar folamh, gan teine ná adhar teine, gan tear gan compóirt. Conas an feirmeóir ag teacht abaile

ar meirge ó'n aonac nó ó'n marbad, agus é féin agus a capall i gcontaibairt tuitim i nóig an bótair agus beit báitte nó barbaithe, agus an t-airgead ba éadt dó a tabairt leis abaile fásta aige ins na tighthibh tabairne a bí ar na cnoraibhibh roimis; fágaltar fiad fásta ins gach tig acu aige; nár mó leis feile tobac 'ná leat éoróinn geal do cáitheamh uaid ins gach tig tabairne acu; agus anran, nuair a tagad a ciall dó amáideac 'n-a diaig ran, gur dóid le duine air gur b' fiú leat-fobhran an leatbhinne fuad nuair a béad faint beag éigin aige 'á tabairt d'á mhaoi cun fuadaí folátar do'n tig! Conac na h-uile rin go léir agus na milte eile 'n-a dteannta, agus do buailead isteac am' aigne gur éadt dom iarbact éigin do déanamh ar cur 'n-a gcoinnibh, a beag nó a mór; dá mba ná tiocfad liom a déanamh ac a beag féin, gur b' fearr é déanamh 'ná gan aon rud a déanamh.

Seo mar a tuigead dom ba éadt tabairt fé'n obair, .i. a iarraid ar gach aoinne rtaonad ó gach deoc meirgeamail. Bí fíor agam go maith go mbéad mórán daoine agus gur déacair iad do tabairt cun an rtaonad ran do déanamh. Bí fíor agam, leis, nár bfoláir dom éadan ana dána beit orm cun a iarraid ar aon duine an rtaonad ran do déanamh gan mé féin 'á déanamh cóm maith le cách. Tuigear nár bfoláir dom féin an tornugad do déanamh. Cóm maith do deinear. Do deinear an tornugad. Socaruigear m' aigne i latair Dé ar gan deoc meirgeamail a ó'ól a tuille. Anran do chomar ar daoine eile do cómairliugad cuige. Ir cuimin liom aon fear amáin agus bíor 'á rád leis gur éadt dó an rtaonad déanamh. Bí gach aon leatrgéal aige ar bapa a teangan dom cun gan é déanamh. Gach aon cúis d'ár tug

ré dom cun gan é déanamh, cugar-ra cúig i gcoinnib na cúige sin dó cun a déanta. Ré deire do bhí ar an bfoirdne aige agus dúbairt ré mar seo:

"Maire go deimhin féin, a Athair, ní fearr beit siar ná aniar ar an sgéal, ir maith leir an sagart féin, nuair a bíon dinnéar maith ite aige, a bhaon beag puing do cur anuar ar an ndinnéar!"

"Tá deamhad ra méid sin ort," arra mise. "Ní blairim aon bhaon puing coidde ná aon bhaon d'aon trasar eile dige a cuirfead meirge ar duine."

Do rtad ré ar fead tamaill agus iongnad air. Anran: "Ardó, a Athair," ar seisean, "caitim-se beit amuic ra n-oidce ré fuacht agus ré fliuchta, agus do lagad an fuacht thé m' choide dá mba ná h-ólfainn bhaon biotáile nó bhaon de nuo éigin teit mar sin."

"Bím-se amuic ra n-oidce, ré fuacht agus ré fliuchta níor minicige 'ná mar a bíon tusa," arra mise. "Bíon tú go ráth ar do leabaid go minic nuair a bím-se ra n-iallait, ar bótar Gort na Sgeite, nó ar bótar Inse an léime, agus fearrainn d'á rteallad orm le fuinneam gaoithe, agus ní bíon aon gád agam le h-aon bhaon biotáile nuair a tagaim abaile."

"Ardó, a Athair," ar seisean, "b'féidir ná goilleann anród ort-ra cóm mór agus goillfead ré ar duine eile. Dá bfaigfinn drioc fliuchad diocrad, b'féidir, luigéan thom orm mura n-ólfainn deoc maith láidir biotáile cun an fuachta do cur amach ar mo choide."

"Tá deamhad ra méid sin ort," arra mise leis. "Ir amlaid a cuireann an biotáile tuille fuachta

irteac ionat i dteannta an fuacta a bíon irtiġ ionat roimir."

D'féac ré ioir an dá fúil orm agur fuit ar laraḋ 'n-a fúiliḃ féin.

"Dar fiaḋ, a Aṫair, aċ finé an rġéal ir ġneannmaire d'ár aiṁġear-ra de rġéaltaiḃ ġneannmara riam! Nuair óiaim bṫaon de biotáile maiṫ, moṫuiġim an tear aiġe d'á ċur irteac am' ċroíde agur tré m' ballaiḃ beaṫa go léir."

"Tear bféaġaċ ireaḋ an tear ran," arra mire leir. "Imṫiġean ré go luaṫ 'n-a diaiġ ran, agur beirean ré leir, ar do ċuid fola, pé tear a bí ann roimir. Anran téiġean an fuacṫ irteac aḋ' ċroíde daiṁiuḃ, agur ní moṫuiġean tú an fuacṫ ran man baineann an biotáile an moṫuġaḋ arat."

D' éiġean dom eiṁiġe dé. Bí raint cainte de'n traġar céadna agam leir uaireanta 'n-a diaiġ ran. Ní riaḃ aon maiṫ dom ann. Ní féadfainn a ċur 'n-a luiġe ar a aiġne go riaḃ aon dioḃáil ráinte ra "bṫaon diġe." Aċ pé cainc a bí eadrainn ní dúḃairt ré focal amaċ ar a béal, airir, i dtaoḃ "gur maiṫ leir an ragart féin a bṫaon puinc a d'fáġail."

Nuair a bíor am' ċómnuiġe tíor ar an gcnucán or cionn droċaid Aṁaiġinn bíoḃ oṁ teaċt aníor go Cill Ūiṁo ċun an Aifrinn do ráḃ agur ċun glaoḋaċ ola d'fheaġairt ra trárd beag. Agur ir minic gur i lár na h-oíḋce do ṫaġaḋ an glaoḋaċ ola. Tuiġear dá mbeinn am' ċómnuiġe ċuar ra trárd beag go mbeinn i n-aice mo ġnóṫa ann, do ló agur d'oíḋce. Aċ ní raiḃ tiġ le fáġail ra trárd beag.

Do lean an rġéal ar an gcuma ran ar feaḃ bfeir agur bliain. Fé deire do ṫáinig aṫarruġaḋ. Bí doċtúir 'n-a ċómnuiġe ra trárd. Socarruiġ ré ar

dul cun cómhnuigte ó-tuaid go Baile Mhistéala. Cóm luat agus bí sé imtigte ar an dtig a bí i gCill Uisce aige do tógar-sa an tig, agus tánag aimsir cun cómhnuigte ann. Bíor i n-aice mo shnóta ansan. D'á éagmuir sin bíor meadonac sa paróirte, agus ná boicte díseac ó'n dtig agam sois go h-Ínse an Léime; agus sois ó-tuaid go Baile na mBodac agus go Sort na Sgeite; agus ó-tuaid go dtí an barrac, mar a mbíod an fogluide, lá éigin; agus riar ó-tuaid go dtí Beasna na Gaoite, agus go dtí Caisil Dhuinne, agus go dtí an Cnucán. Boicte fada iread iad go léir, ac bíod dúbailt faid iontu nuair a bíor tíor ag dhocad Aibiglinn, mar do caitinn teacht aimsir cun na sráide cun dul ar na bóthaib eile ac amáin bótar Sort na Sgeite agus bótar Ínse an Léime.

Bíod sur ceir cuid de na seandaoinib orm agus cuid der na daoinib a bí i meadon aois, i dtaob an óladáin, nior ceir na daoine óga orm. Ní raibar abrad am' cómhnuige sa tsráid beag nuair a tugar sé ndeasa na garrúin beaga agus iad ag imteacht riain ar fuid na h-áite gac aon tráthnóna. Cuimnigear sur mait an nud seomra beag a d'fágail dóib, agus leabair beara, agus iad do chuinnigad ag léigead na leabar ar fead uair a' cluig nó cúpla uair a' cluig gac aon tráthnóna. Ní raib aon leabar Gaeluinne le fágail i n-aon ball an uair sin, mura soiléirdcad duine Díobla Gallda, ac nior b'féidir baint i n-aon cor leir an mBíobla san toirg an drod ainim a beit facta aige ór na Soupers.

Do sgríobar go Baile Átha Cliat agus fuarar leabair a bí cóm Gaedlac agus d'féadfad leabair béasla beit; an "Story of Ireland," agus "Poets and Poetry of Ireland," agus "Speeches from the Dock,"

agus mar sin. Bí an t-Árd Basún Pigott beó an uair sin i mBaile Átha Cliath. D'aithigh sé an tséal i dtaob na mbuachaillí agus i dtaob na leabhar, agus chuir sé deich bpúint cúigainn chun tuille leabhar do cheannach. Ansan do cheannaigeamair tuille der na leabhraibh, leabhair mhaithe bunúsacha Béarla, Shakespeare, agus Milton, agus a leithéidí, agus bí cuid mhaith leabhar againn ansan, leabhair nár aithigh na buachaillí aon tsáth riamh oscta go dtí san. Tagaidir isteach gach aon torach oíche, nuair a bíodh na h-oíchéanta fada againn, agus bídís ag léigeadh na leabhar, a leabhar féin ag gach duine, go dtí go mbíodh sé i n' am tsaid. Ansan do léigimn féin bliúsre beag de beatha naoimh éigin dóibh, agus chuirinn abhaile iad. Is cuimhin liom gur thugar mórán oíchéanta ag léigeadh Beatha an Curé d'Ars dóibh, agus gur chuireadar ana sséir ann.

Tar éis tamaill do mheallar iad chun staonadh ó gach deoch meirgeamail, agus do deineadar é go fonnmhar. Deinear cárta beag dóibh agus chuirear an gealladhmaint ar an gcárta, i gcló, mar seo:

> "Mar sháram am' peacaibh, agus chun gach peaca do seachaint searta le congnamh Dé, agus i n-onóir do Dhiagho Naomhta, staonfad ó gach deoch meirgeamail."

Bí an obair go léir, agus sinn féin, agus an leabhrann, sé chomairce Dhiaghe Naomhta againn. D'aithigear 'n-a dhiaigh san gur lean a lán acu de'n gealladhmaint sin ar feadh aibhead, agus gur lean cuid acu dé i gcaitheamh a saoghal.

Nuair a tagadh lá féile Dhiaghe bíodh searta beag againn; mirleáin, agus cácaí, agus róghluirtí eile de'n tsórd san. Bíodh ólacán áithghe, leis, againn,

agus d'óiaimír fláinte ár naoím, fláinte Dhíghe, "Muire na nGaedal," mar a tugtí uirri fadó. Tá tobar bhreagh fíoruirge cíor i mBaile-'ic-dá-Abainn agus "Tobar an Dúna" an ainim atá ar an dtobar san. Cuimnímír capall agus trucail, agus meadar bhreagh mór irtig sa trucail, síor cun an tobair sin agus do tugtí cúgainn aimíor lán na meidhre de'n uirge sin, agus i nglaine de'n uirge sin isead d'ólad gach duine againn fláinte Dhíghe Naomhta.

Dí cárta eile againn agus pioiad na fmuinte a bí ar an gcárta san.

Mo ghrádh Dia!
Mo ghrádh an Cheideamh!
Mo ghrádh Éire!

Ghráin an uabar aigne!
Ghráin an ainbfíor!
Ghráin an earaontacht!

Ní déanfad maoideamh.
Ní déanfad adaran.
Ní béad ar meirge.

Cárta bán ab ead an cárta san. Cárta glar ab ead an cárta eile. Dí an dá cárta san ag gach duine d'ár mbuidin. Do fuigadar leó abaile na cártaí. Ní deirim ná go bfuil fod cárta acu le fágail fós i gcuid der na tighthib ar fuid na paróirte sin.

I mBéarla isead dí na focail ar na cártaib. Nior b'féidir na focail do cur orta i nGaeluinn an uair sin, díod gur mó go mór an Gaeluinn a bí d'á labairt sa paróirte 'ná an Béarla a bí d'á labairt inti.

D'á éagmuir rin, bí an Gaeluinn a labairtaí bí rí ar áilleacht. Ba bheag liom beit ag éirteacht leir na reandaoinib 'ga labairt. Nuair a cuirinn an ola béanac ar feandruine acu, agus nuair a tugainn an Corp Naomhta dó, agus nuair adeirfead fé anran, ó chroídhe amach, "Mo grád mo Tigearna Íosa Criosd! Mo grád go dtungean é!" do rtadad m' anál orm agus tagad luar croídhe orm agus do rgeinnead deórdaca ó'm fúilib i otreó go n-iompuiginn i leit taoib beagán.

Sinî an cainnt go raib an cneidean inti. Siniad ragar daoine naomhta a bí i n-Éirinn an uair rin agus roimir rin, agus gan aon focal béarla acu. Ba baoch an gnó do'n namhaid beit a d'iarraid a cur féachaint orra rúd an cneidean do féanad.

Bí ceithre rgoileana "náirúnda" ra paróirte, agus ní raib oifead agus aon focal amáin Gaeluinne ag aon duine der na múinteóirib a bí ag múinead aor óg ins na rgoileanaib rin. B'uachárach an éagcóir é d'á déanam ar múinteóirib agus ar aor óg i n-aonfeacht. Na múinteóirí 'ga mairbugad féin a d'iarraid múinead déanam le cainnt nár tuigead, agus aigne an lucht foghluma d'á ciarad agus d'á dallad agus d'á cur amú, ó beit a d'iarraid eólruir do glacad tré cainnt nár tuigead. Agus anran, éagcóir eile ba tiubairtíge ná an dá éagcóir i otreannta céile, cigire, nó "inspector," ag teacht ó'n mbóird agus ag dul irteac ins na rgoileanaib rin, 'ga bféachaint agus ag breithniugad orra, agus gan aon léur eólruir aige ar an dá éagcóir úd, an éagcóir ar na múinteóirib agus an éagcóir ar an aor óg.

Tá ro agam le rád, áirdeac. Cóir fada agus cuaid

an obair a deineadh inr na rgoileanaib, an méid oibre dob' féidir a déanamh i n-aimdeoin na n-éagcóirte go léir, do deineadh é ar cuma do cuir iongnadh orm-ra. Do tugadh an t-eólur do'n muintir óg agur do glac an muintir óg an t-eólur, tré bóthar cruaidh an Déarla, tré bóthar iaracta an Déarla, ar cuma do déanfadh cleideamaint do múinteóirib agur do luct foglama i n-aonfeacht dá mba ná béadh an bóthar cruaidh ná iaracta. An éirim aigne a bí ar gach taob fé ndear an torrad ran a beit ar an obair.

Ac na daoine a bí i meadon aoir an uair rin, na daoine a bí idir na feandaoine agur muintir na rgoileana, bí Déarla acu ran d'á labairt agur ní dóic liom gur labradh riamh amac a' béalaib daoine caint ba gráinne 'ná an Déarla ran. Féac anran an rgláibaideacht a bí ar na múinteóirib agur ar na leanbaib. An Déarla grána ran d'á labairt coitcianta leir na leanbaib ra baile, agur anran na múinteóirib a d'iarraid Déarla éigin riachtmar a múineadh dor na leanbaib rin ar an rgoil. Anran, an cigire ag teacht agur ag gabáil de coraib ir gach aon rud; ag rpíoráca ar na múinteóirib, or comair na leanb go minic, nuair ná cuirdís Déarla cruinn i mbéalaib na leanb, agur ag rpíoráca ar na leanbaib nuair a déarfad leanb acu, "I do be," nó, "We does be."

Díor ag éirteacht le cigire acu lá. Cuir ré ceirt éigin cun leinb i dtaob cad a coimeád ra baile é an lá roimir rin, nó rud éigin de'n trórd ran.

"I does be thinning turnops, sir," arra'n leanb.

"And what does your brother be doing?" arra'n cigire.

"He do be minding the cows, sir," arra'n leanb.

"'I does be,' 'He do be.' That is nice teaching!"

ar feirean leir an múinteóir. "Well, Mr. 'Do be,'" ar feirean leir an leanb, "how are you to-day, Mr. 'Do be'? And how is old Mr. 'Do be'? And how is Mrs. 'Do be'? And how are all the other little 'Do be's' and 'Does be's'?"

B' fin iad adair agus madair an leinb, agus an cuid eile de'n clainn a bi i ndiaig an leinb fin fa baile. Féad air fin mar tagcuirne 'á tabairt do'n lín-tíge fin! Tagcuirne foibiliúde, ar cómair na fsoile go léir!

Ná mearad aonne ná tuitead fuid de'n trófa fan amac ac go h-anam. Do tuitead fé amac go minic, go h-ana minic. Tá fé ag tuitim amac fós, uair-eanta. Do conac féin cigire go minic ag flártáil irteac i fsoil agus a hata ar a ceann aige, agus gan aige do'n múinteóir, ar comair na leanb, ac an focal ba tagcuirnige 'n-a bluic.

Tugar ceicre bliana i gcill Úird an uair fin. Bi an leabarlann mór go mait i ndeire na h-aimrire fin. I gcaiteam na h-aimrire fin iread táinig an cogad mór úd idir an Fhrainnc agus an Almáinn. I gcaiteam bliana an cogaid fin do bíod na páipéir againn fa leabarlann agus finn ag faire ar an gcuma 'n-a raib an cogad ag gluaireact, agus gan amhar ir leir an bFrainnc a bíod ár mbáid go léir idir ós agus cfiona againn. Bi brón mór oiannn nuair a conacamair an buad ag an Almáinn.

I gcaiteam na h-aimrire fin, leir, iread bi ár bpeirsi Éireanaca, agus Isaac Butt 'n-a ceann-uraid orta, "ag fearam a gcirt" tall i bPárlaimint Sasana. Bíod cruinniucám mór againn inr gac aon páirt d'Éirinn ag gabáil páirte le Butt fa gnó fan, agus le n-a buidin. Ir cuimin liom go ndeig gairid mór

de muintir Cill Úird ó-tuaidh go Baile Mhistéala lá Domhnaigh, go dtí cruinniughadh mór díobh a bí ann, agus go mb' éigean dom dul leó, agus gur mheasamair go raibh áird obair déanta againn nuair a bí obair an lae sin déanta againn. Ba deas ná go raibh éirí faoi againn ó Baoi-fmacht Gall, dar linn.

XX

Ár sgoil i Rát Cormaic

Nuair a táinig an t-am, do réir mar a cuig an t-earbog, do cuireadh ó-dear mé, trearna na h-aban, trearna Aban Móire, go Rát Cormaic. Ní raibar aibrad ra barróirte rin nuair a tornuigear ar an obair céadna a bí ar siúbal agam i gCill Úird. Cruinniugear cuid de buachaillíb na sráide bige rin agus do labrar leó. D'innsear dóib i dtaob na h-oibre a bíob ar siúbal agam i gCill Úird an fad a bíor ann, i dtaob na leabar agus i dtaob an dá cárta, agus i dtaob staonaid ó'n óiacán go mór mór. Do tógad na cártaí agus do gealladh an staonad. Do tógamair tig agus do ceannaigeadh na leabair agus bí an leabarlann againn, fé comairce Brígde Naomha, díreach mar a bí i gCill Úird.

Níor b' fada gur tugar fé ndeara go raib tuirgint i gceól agá lán der na buachaillíb i Rát Cormaic. Díob ainrán againn, ainrán Béarla ab eadh iad,

ámtaċ. Ní raib aon focal Gaeluinne d'á labairt ra trráid beag. Ac má b' amráin Béarla féin iad, bídís ar áilleacht le feadar gutaí agus le binneas glónta agus le fuaim árd agus le h-uċtaċ.

Dí eólus maith, leis, as cuid der na buaċaillíb ar ċeól úrlirí, ar ċeól fliúite agus ar ċeól beidlin. Do tuigeas am' aigne go mb' féidir gur maith an rud, ó bí an dúil ra ċeól acu agus an éirim ċeóil ċóm maith ran acu, na h-úrlirí prái do folátar agus banna prái a beit againn. Deineamair ruar daċad púnt agus ċuireamair fiot ar raint der na h-úrliríb prái. Do labrar le fear de luċt ceóil an airm irtis ra [1] Mainirtir agus d'iarar air teaċt ċúgainn amaċ go Ráth Cormaic cúpal uair ra treaċt-main agus a múinead dor na buaċaillíb conur na h-úrliríb prái do láimreáil agus an ceól do baint arta. Socarruigeamair ar an ndíoluigeaċt a geóbad ré agus táinig ré. Dí ré as teaċt ar fead raint aimrire; níor ró fada é. Do rioc cuid der na buaċaillíb ruar an t-eólur go tiug i otreó go rabadar-ran ábalta ar an gcuid eile do múinead agus gur féadamair comáint linn agus gan beit as díol ár gcod' airgid le fear na caróige deirge. Sar a raib mórán aimrire curta díob as na buaċaillí bíodar ábalta ar na h-úrliríb do láimreáil go cliste, agus do feinnidír an ceól ċóm maith agus d'féadfad aon banna airm é feinnt.

Díor i Ráth Cormaic timpal dá bliain ir dóić liom nuair a bí an méid rin gnóta déanta. Anran díreaċ iread táinig leitir ċúgam ó Daile Áta Cliat 'gá innrint dom go raib buidean ar bun ra ċaċair

[1] .i. Mainirtir Fear Muige (Fermoy).

rin, buidean "cun na Gaedilge do coimeád beó."

"Dar fiad," arra mise am' aigne féin, "má'r maith é ir mitid é!"

Comáineas leitir cúca 'ga iarraid oifca na leabhraidhe a bí acu do cur cúgam. Táinig an céad ceann der na leabhraibh. D'innseas dor na buachaillib cad a bí déanta agam. D'aithgoir mé go minic ag tabairt seanamóna ar Gaeluinn uaim do'n fhobal Dé Domhnaigh. Dúbradar go léir láithreach gur maith leo an Gaeluinn d'foghluim. Cuireas machamail do'n leabhrin i láimh gach buachalla agus chomadar ar na focalaib d'foghluim. Bí focail beaga ana fhimplidhe imr na ceachtanaib toraigh, mar seo, cóm fada agus ir cuimin liom anoir:

lá = a day.	breagh = fine.
bó = a cow.	bán = white.
gé = a goose.	dubh = black.
cat = a cat.	mór = big.
bean = a woman.	beag = little.

Anran bí ceacht eile mar seo:—

lá breagh = a fine day.	bean beag = a little woman.
bó mór = a big cow.	bean mór = a big woman.
gé bán = a white goose.	bó maith = a good cow.
cat dubh = a black cat.	bó dubh = a black cow.

Cuireamair dinn faint der na ceachtanaib. Anran, nuair a bí faint der na ceachtanaib foghlumcha ag na buachaillib do h-innseadh an méid seo fséil dúinn:—

'The true Irish for "a big cow" is really, not "bó mór," but "bó mhór." So also with those other instances; the true Irish is, not "bean mór," but

"bean mór"; not "bean beag," but "bean bheag"; not "bó mait," but "bó mhaith"; not "bó dubh," but "bó dhubh." We really considered it better not to burthen the learner at the beginning with the mysteries of Irish aspiration,' nó rud éigin mar sin.

Cóm luat agus conaic na buachaillí an méid sin, "What is this!" ar siad. "We were first taught to say 'bó dubh,' and now we are told that 'bó dubh' is wrong, and that we must say 'bo dhubh'! Why were we not told the right word from the start?"

Chuireadar traith suas. Ní fhoghlumóchaidís a chuille Ghaeluinne ar na leabhraibh sin. Chuireas-sa traith suas chóm maith leó. Thugsas am' aigne aon daoine do cheap go bhféadfaí an Ghaeluinn a choimeád beó leis an fhagas san oibre nár b' aon mhaith bheith ag bhlat orcha. Nuair airmgeadh duine der na reana chainteóiribh "bó mór," agus "bó dhubh," agus "bean beag," bídís ag cur an anama amach as gáirí.

Thugas fé ndeara go raibh cuid der na buachaillibh agus go raibh éirim aigne acu agus rolus bheitheamhantais agus cúil-féich tar an gcoitchiantacht, cuid acu abhras tar an gcoitchiantacht. Do buaileadh isteach am' aigne gur mór an truaghghan caoi tabhairt dóibh ar úrádh éigin chaithead a dhéanamh de'n éirim sin agus de'n trolus san agus de'n cúil-féich sin.

Bí mo chuid eolais féin ar na reana theangchacaibh, ar an Laidin agus ar an nGhréigis, ag dul i ndúithe agus i neamhchuimneas agus i ndoimhcighe.

"Dar siad," arsa mise liom féin, "b'fhéidir nár b' fhearra dom rud a dhéanfainn 'ná mo reana leabhair Laidne agus Ghréigise do thabhairt chúgam airis agus dímughadh ar na reana theangchacaibh uairle sin do mhúineadh do dhuine nó do bheith der na buachaillibh seo.

Cá b'fhior cad a thiocfadh ar 'n-a dhiaigh ro? Fé mud a thiocfadh ar 'n-a dhiaigh ro ná ná tiocfadh, do thiocfadh ar aroir go ndéanfainn m' eólus féin ar na feana teangtacaib d'athuacaint, agus níor mhire dom fan."

Tarraingear cúgam na feana leabair agus glanar an ceó díob agus chomar ar féacaint thíota. Ba geall go bfeaca go raib gád leir an athuacaint. Do labhar le duine der na buacaillíb, an fear ab feall díob. Tomár ua Mórda ab ainm dó. B' é an fear ab feall é ar an sceól agus ar léigeadh na leabar agus ar gach aon tragar eile oibre aigne d'á mbíodh ar riúbal againn. D'fiarraigear dé ar mhaith leir Laidion a d'fogluim.

"Cad é an gnó béadh agam dé, a Athair?" ar reirean.

"Cá b' fhior ná go ndéanfadh Dia ragart díot," arra mire. "Má'r maith leat Laidion d' fogluim," arra mire, "múinfead-ra duit í, agus ní beidh agat le díol ar an obair ac aon nídh amáin."

"Agus cad é an nídh é rin, a Athair?" ar reirean.

"An nídh reo, a Tomáir," arra mire; "má orgalan Dia an bóthar duit cun beith ad' ragart go ndéanfair féin leanmhaint de'n rtaonadh ó'n ól agus go ndéanfair do dícheal cun a cur féacaint ar daoine eile an rtaonadh céadna déanamh."

"Déanfad an nídh rin, a Athair," ar reirean, "agus go deimhin, dá mb' é toil Dé dom é, do thabairfainn an raogal go léir ar beith am' ragart."

"Tá go maith," arra mire. "Sidé an leabar, féach, agus rioí an céad ceacht atá agat le fogluim, agus tá ré cóm maith againn tornuigadh anoir."

Agus do tornuigeamair. Níor b'fada go raib an

tainn buaċaill i n-aonfeaċt linn fa n-obair. San a naiḃ tṁí feaċtṁaine cuiṁċ ḋinn againn ḃí mór-feirfeas buaċaillí agam ag foġluim na Laiḋne uaim. Ġeallaim go mḃ' éiġean ḋom féaċaint ċúġam féin go maiṫ, agus mo ċuid fean' eólais do ġlanaḋ agus do liomaḋ agus do ċur i dtreó agus i n-eagar. Is uaṫḃárach an rás ceirtiúċáin buaċaillí roim a dóḋéag agus a cúigḋéag! Is feárr an t-eolas a ċuirfear-fa an uaim fin ar an Laiḋin leis an aṫnuaċaint fin, agus leis an múineaḋ, 'ná mar a ċuirfear uiscí nuaim a ḃíos 'ġá foġluim i Maġċromṫa nó i gCeann Tuirc, nó i gColáiste na Mainistreaċ féin. Is feárr go mór a múinean múineaḋ duine 'ná mar a ṁúinean foġluim é.

Ḃí buaċaill 'n-a ċómnuiġe ṫuaiḋ i n-aice Ḃaile Mhiṫéala agus Toirḋealḃaċ ua Siaḋail ab ainim ḋó. Ḃí bean 'n-a ċómnuiġe i n-aice Ráṫa Cormaic, bean ċneideaṁnaċ, agus ḃí gaol aici le Toirḋealḃaċ. Ḃí fíor aici go naiḃ aiḋm ana mór ag Toirḋealḃaċ ar ḃeiṫ 'n-a fagart. O'imir sí ḃó i dtaoḃ na h-oibre a ḃí agam-fa 'á ḋéanaṁ. Siúḋ ċúġam adtuaiḋ é. Do ṫornuiġ sé ar an obair. Ḃí sé an uair fin, is ḃóiċ liom, timpal ḃá ḃliain déag nó trí bliana déag. Ṫugar sé noeara go luaṫ go naiḃ an éirim aiġe, agus an ċúil-féiṫ, agus féiṫ na foġluma.

Ḃí an fgoil ar fiúḃal anfan, agus ḃí an ceól ar fiúḃal, agus ḃí léiġeaḋ na leaḃar ar fiúḃal, agus ḃí gaċ aon nuḋ ag ḋul ċun cinn go h-álainn. Ní naiḃ aon ċeangal ċun oibre orm féin ná ar na buaċaillí. Nuair a ṫagaḋ fnó paróirte orm-fa d'imtiġeaḋ na buaċaillí aḃaile ḃóiḃ féin, agus ḃíḋir ag ḋéanaṁ na h-oibre fa ḃaile ċóṁ maiṫ agus d'féadaiḋir é, agus ag cuimneaṁ ar ċeirteanaiḃ le cur

cúgam-ra nuair a tiocfainn tar n-air as triall orta.

Bí ana faogal againn, agam-ra agus acu-san, mire 'gá múineadh agus iadsan ag foglaim uaim, agus aoibneas aigne olainn ar gach taob. Ní dóig liom go bfuil aoibneas le fágail ar an saogal so a d'féadfadh beit níos aoibne 'ná an t-aoibneas aigne sin a bíon ar múinteóir agus ar lucht foglama nuair a bíd siad ar aon aigne sa n-obair, agus nuair a cuigid siad féin a céile, agus nuair ná bíon de coirg ná de bun ná d'aidhm acu leis an obair ac onóir do Dia agus taitbe do'n cheideam. Bí an t-aoibneas san against sinne an uair sin, agus bíomair ag dul ar aghaidh leis an obair go buacach.

XXI

I mageomta

I lár an aoibnis dúinn do cáinig actaiugad. Cáinig leitir ó'n Earbog 'á iarr liom-sa dul siar go Mageomta agus gnó pagairt do déanamh ann. Cuir san stad leis an obair i Rát Cormaic. D'imtigear siar. Ní fada a bíos ciall nuair a lean an cuid ba mó der na buachaillíb mé. Glacadar lóistín sa tsráid agus cagaidís cun mo cígse-se gach aon lá agus do gluair an múineadh agus an foglaim aimsir.

Suim aimsire tar éis na h-oibre do cornugad i Mageomta cáinig leitir cúgam ó Baile Átha Cliath,

ó'n "gCuman" úd "cun na Gaedilge do coimeád beó." Do tháctad liom an an ngáid a bí leis an obair a bí ag an gCuman 'á déanamh, agus an an ngáid a bí le h-airgead cun na h-oibre do déanamh. Dá fírinne glan ab eadh an dá níd rin gan amhras. Cuireas púnt airgid cúca agus do rgríobhas leitir cúca, agus ir i nGaeluinn do rgríobhas í. Tugas iarnacht, ra leitir, an raint neite do cur an a púilid dóid i dtaob an cuma 'n-an ceart an obair a bí curtha rómpa acu do déanamh. Cuireadar fiadhna cúgam an mo leitir ag gabáil buidéchair an airgid liom. Agus cuireadar cúgam cló de'n Freeman's Journal agus mo leitir Gaeluinne i gcló air, díreach mar a rgar mo lámh léi. Do tugadar le tuirgint dom,ámhach, i dtaob na cómhairle a bí tabairte agam dóib, ná raib aon gád le dicheal. Da mar a céile an rgéal agus a rád: "A duine mhacánta, tabair-re airde do d' gnó rein agus leig dúinne an rud céadna déanamh."

Ní dúbradh an caint cur an an gcuma ran, ac rinn bris a bí leir an gcaint. Ní raib aon mhilleán i n-aon cor agam orta. Ní féidir do duine a tuirgint conar ir ceart an Gaeluinn do coimeád beó muna dtuigean ré cad é an ragar rud an Gaeluinn atá beó. Nior tuigeadar rúd cad é an ragar rud Gaeluinn beó ná cad é an ragar rud Gaeluinn mairb. Bí ré daingean 'n-a n-aigne gur tuigeadar an dá níd rin nír' feadir go mór 'ná mar a tuigear-ra aon níd acu. D'á bris rin nior b' féidir dóib cómhairle do glacad uaim-re 'n-a dtaob, agus ní raib aon mhilleán agam orta. Ac nior deinear a tuille cur irteac orta le leitreacáib—ná le h-airgead. An t-Athair Eóin ó Nuallán, ragart riaghalta, iré bí an uair rin 'n-a ceann ar an gCuman ran. Sagart ana maith, ana

naomhta, ana dheagchroidheach, ab eadh é gan aon dabht. Dein ré mórán oibre ar son na Gaeluinne, agus obair chuaidh ab eadh an obair a dhein ré. Ach cad é an tairbhe obair chuaidh gan eólus?

Bí buidhean feasa i Maghchromta an uair sin. Is dóich liom gur "Young Men's Society" gur b' eadh iad. Chonaic cuid acu an leitir i nGaeluinn ar an bFreeman. Thánadar chúgam agus d'iarradar orm teacht chun a reómra tamall beag i dtosach gach oidhche agus iarracht a dhéanamh ar Gaeluinn a mhúineadh dóibh. Dúbairt go dtiocfainn. Do thánag. Ni fadhar dá neómat ra treómra ag caint leó nuair a chonac go raibh eólus maith acu ar an nGaeluinn cheana féin, agus ná raibh agam le dhéanamh ach a tairbheáint dóibh conus i léigeadh agus do rgrí'. D'aimrig gach duine acu a pheann agus a dhubh agus a páipéar, agus do ghluair an obair. Chóm luath agus bí na leitireacha acu do fuigeóir chun an bhúird agus do chromainn-re ar rgéal éigin a d'innrint, agus do rgríbheóir-rin rior ar páipéar gach focal fé mar a tagadh ré ar mo bhéal.

Ni raibh puinn thrioblóide ra n-obair rin dhóm-ra. Ni bheódh orm dul ag thiall onda ach cúpla oidhche ra treachtmhain, agus ni bheódh orm fanmhaint ach leath uair a' chuig gach oidhche. Ni raibh orm aon mhúineadh cainte dhéanamh. Bí an caint agá bhformhór chóm mait dirneach agus bí rí agam féin.

Bí an obair ar riúbal ar an gcuma ran, go h-éarga agus go h-anamamhail. Bí beirt nó thrúr buachailli ó'n gcómharranacht tagaithe chúgam chun na Lairne d'foghluim agus iad tar éir na gealladhna do thabairt go rtaonfaidhir ó gach deoch meirgeamail. I láth na h-oibre dhúinn ámhach táinig matalong chorta

oṁainn. Do labair an fasart paróirte liom agus tuȝ fé le tuirȝint dom nár taitn leis mé beit aȝ múineaḋ na mbuaċaillí. Dúbart leis, so brseaȝ péiḋ, sur irtiȝ am' tiȝ féin a bíos 'ȝá múineaḋ, agus so raiḃ fé ċóṁ maiṫ agam beit aȝ déanaṁ na h-oibre sin irtiȝ am' tiȝ féin le beit aȝ imirt ċártaí nó le beit aȝ tuitim am' ċodla.

Tamall 'n-a ḋiaiȝ san táinig leitir ċúȝam ó'n Earboȝ 'ȝá ráḋ liom so raiḃ fasart paróirte tuaiḋ fa [1] Ráṫ agus so raiḃ dúil ana mór aiȝe fsoil Laidne ċur ar bun fa baile sin.

"Tá," arra'n t-Earboȝ liom, "aiṁseaḋ éiȝin le fáȝail ó'n Riaȝaltar ċun fsoile de'n tróṁ a ċoimeáḋ ruar fa n-áit agus tá an t-aiṁseaḋ san diomaoin toirȝ ȝan an fsoil a beit ann. Da ḋóiṫ liom sur maiṫ an rud duit-se dul ó-tuaiḋ so dtí an Ráṫ agus an obair seo atá agat 'á déanaṁ i Maȝċṁóṁta do déanaṁ tuaiḋ."

Bí síor agam cad é an bruiȝ a bí leis an ȝcaint sin. Bí síor agam nár labair an t-Earboȝ mar sin ȝan fasart paróirte Maȝċṁóṁta beit aȝ ȝealán oṁ-fa agus ar mo fsoil. Aċ do fsaoilear leis.

"Tá so maiṫ, a Tiȝearna Earboiȝ," arra mise. "Comáin ó-tuaiḋ mé."

Do buaileaḋ irteaċ am' aiȝne, leis, so mb' féidir sur b' é toil Dé mé dul ó-tuaiḋ. B' feaṁ liom so mór fanṁaint i Maȝċṁóṁta dá bfáȝtí ann mé. Aċ do tuiȝear so mb' féidir nár b' é sin toil Dé. Tuiȝear so mb' féidir so raiḃ ȝnó éiȝin ceapaiṫe aȝ Dia dom le déanaṁ fa Ráṫ nár b'féidir dom a déanaṁ i Maȝċṁóṁta. Sin an fírinne. Bí uaiȝneaṁ

[1] .i. Ráṫ Luirc (Charleville).

orm mar geall ar a beit orm imteacht a' Magchomca, mar d'á giorracht a bíor ann bí báid ana mór agam féin agus ag na daoine le n-a céile. Ac bí aon trárath aigne amáin agam ag imteacht dom. Ní h-ag leanmaint mo toile féin a bíor. Cuireas mo toil le toil Dé.

"Cá b' fíor dóm-sa," arsa mise am' aigne féin, "cad 'tá beartuighte ag Dia sa gnó so? Ní cun mo toile féin do leanmaint a dein Dia ragairt díom!"

Ní cuirfinn an méid sin cainte síor anso anoir ac cun a tairbeaint nár ceart aon milleán a beit ar ragairt paróirte Magchomca. Má b' é toil Dé mise do dul ó-chuaid go dtí an Rát, ní raib sa méid a dein an ragairt paróirte sin, leis, ac rud a ceaduigh toil Dé dó a déanamh. Níor chuaid an duine bocht ó béalaib na ndaoine sa gnó. Bí leat-amadán sa tsráid agus d'aimigead ré na daoine ag caint agus 'á ráid gur díbir an ragairt paróirte an ragairt óg mar geall ar beit ag múinead Laidne dor na buachaillíb.

"Is ait an rgéal é sin!" arsa'n t-amadán. "Cad é an díobáil do ragairt beit ag múinead buachaillí? Dá mba ag múinead cailíní óga a béad ré ba ceart, b' féidir, a ráid leis gan beit 'gá déanamh. Ac ag múinead buachaillí!"

Chuaid caint an amadáin i mbéalaib na ndaoine agus bí raint rpóirt acu. Dúbradar go tapaid go raib an ceart ag an amadán, agus do cuimnigead ar an rean-focal: "Dealg múnlaighe, riacal conó focal amadáin, na trí neithe ir géirre ar bit."

XXII

AN SGOIL SA RÁT

Bailiġeaṙ ċúġam mo ċuiṙ tṁoṙgáin aġuṙ mo ċuiṙ leaḃaṙ aġuṙ ṙiúṙ ó-ṫuaiḋ mé. Ċuaṙ ċun caiṁte leiṙ an ṙaġaiṙt paṙóiṙte ṫuaiḋ. D'imiṙ ṙé ḋom conuṙ a bí ġaċ aon ṁuṙ le ṙocaṙuġaḋ; ġuṙ i ṙeómṁa am' ċiġ cómṁuiġċe féin a ḃéaḋ an ṙgoil; ġo nḋíolṙaḋ ġaċ ḋuine ḋeṙ na ṙgoláiṙíḃ a ḋeiċ ṙiċiḋ ṙa ṁáṫa, .i. ṙé púṁt ṙa mbliaṁ; ġo ḋtoṙnóċaḋ obaiṙ an lae aṙ a ḋeiċ aṙ maiḋin aġuṙ ġo ġcṁíoċnóṙaí aṙ a ḋó ṙa lá. An t-aiṙġeaḋ a ḋíolṙaḋ na ṙgoláiṙí aṙ a ṙgolaiḋeaċt ġo ġcuṙṙí ṙa ċiṙte é, i ḋteaṁṁta na h-oṙṙáila, aġuṙ anṙan ġo ṁaiṁṁṙí aṙ na ṙaġaiṙtaiḃ é ḋíṁeaċ maṙ a ṁaiṁṫí an oṙṙáil. Aṙ an ġcuṁa ṙan ġo mḃéaḋ mo ċion ḋé aġ teaċt ċúġam-ṙa ṙé maṙ a bí mo ċion ḋe'n oṙṙáil aġ teaċt ċúġam. Ġo mḃéaḋ aṙ na ṙaġaiṙtaiḃ eile ġnó na paṙóiṙte ḋéanaṁ aġuṙ ná béaḋ oṁ-ṙa a ḋéanaṁ aċ obaiṙ na ṙgoile.

D'éiṙteaṙ leiṙ an ṙocaṙuġaḋ ṙan ġan aon ḟocal ḋo ṁáḋ amaċ aṙ mo ḃéal. Ḋo h-oṙġalaḋ an ṙgoil. Ṫáiṁiġ ṁaiṁ buaċailli. Ċuiṁeaṙ aġ obaiṙ iaḋ. I ġcionn ṁaiṁ laeċanta ṫáiṁiġ cuiḋ ḋem' buaċailliḃ féin ċúġam. Ṫáiṁiġ beiṁ nó tṁúṙ ó Ráṫ Ċoṁṁaiċ aġuṙ ḋuine ó Maġċṙomṫa. Aġuṙ ṫáiṁiġ Toiṁḋéalḃaċ ua Siaḋail ó Ḃaile Ṁiṙṫéala. Ṫógaḃaṙ lóiṙḋín ḋóiḃ féin ṙa tṙiáṙḋ. Ċuiṁeaṙ iṙteaċ ṙa n-obaiṙ iaḋ, ṙé maṙ a bíoḋaṙ oiṁeaṁnaċ ċuiġe.

Bí an obaiṙ aṙ ṙiúḃal anṙan, aċ bí aon níḋ aṁáin aġ ḋéanaṁ buaiṙṫa ḋóṁ-ṙa. Ċonaċ an cṙuiṁneaṙ a ṫaiṙḃeáin an ṙaġaiṙt paṙóiṙte i ḋtaoḃ an aiṁṡiḋ,

agus cáinig maċtnaṁ dom. Cóṁ luaċ agus d'féadar é do ġlacar caoi ar labairt leir an pagart paróirte i dtaob an ṁaċtnaiṁ a bí am' aigne.

"A leiċéid seo, a Aṫair," arsa mise leis. "Tá naimt buaċailli tagaiċe anso am' diaiġ. Díor 'gá múineaḋ i Maġċromṫa agus i Ráṫ Cormaic. Ni naiḃ aon tráċt nuaṁ eadarainn ar aon airgeaḋ, nió nár b' iongnaḋ. Ni foláir an múineaḋ a ġeóḃaiḋ riaḋ anso do ṫaḃairt dóiḃ i n-airġe, fé mar a bíodar 'gá fáġail i Ráṫ Cormaic agus i Maġċromṫa."

Do ċroċ sé a ċeann.

"Ó," ar seisean, "ni déanfaḋ san an gnó i n-aon ċor! Caiṫfid riaḋ díol anso ar nós gaċ sgoláire eile d'á bṫuil ag teaċt ċun na sgoile."

Do stadar, agus adṁuiġim gur ċorruiġ mo ċuid fola. Déanfainn sgéal ana ġairid dó dé mura mbéaḋ aon nió aṁáin. Mura mbéaḋ an t-aon nió aṁáin sin déanfainn leis mar seo: "Má 'sí sin aigne atá agat i dtaob na sgoile seo, caiṫfir duine éigin eile do foláṫar ċun na sgoile do ṁúineaḋ." Ni dúḃairt an ċaint sin. Ċomeádar irtiġ í. Ċuireas suas leis an bṫeirg. Nuair a bí mo láṁ daingean agam ar an suain do laḃras mar seo.

"Tá go maiṫ, a Aṫair," arsa mise, "aċ ó 'sé an t-earboġ a ċuir mise anso, caiṫfid an t-earboġ an puinte seo do socarnuġaḋ eadarainn."

Nuair a ṫáinig an t-earboġ do h-innsead an sgéal dó. Dúḃairt sé láiṫreaċ go naiḃ an ceart agam-sa.

Déanfaiḋ duine, b'féidir, "Cad 'n-a ṫaoḃ nár eirniġir ar an obair láiṫreaċ nuair a h-iarad ort an beart sgrúdúnlaiṫe sin do déanaṁ?"

Neósfad-sa san duit. D'innsear ċeana conar mar a bí an leaḃarlann i gCill Ūisto sé ċomairce

Bhríghde Naomhta againn, agus conus mar a bí an leabhraíann i Rát Cormaic, agus an banna práir, agus an ceól, fé comaince Bhríghde againn. Bí an obair go léir fé comaince Bhríghde. Cóm luath agus d'orgalar an sgoil sa Rát cuireas an sgoil agus an obair agus mé féin agus gach aon rud a bain leis an ngnó, fé comaince Bhríghde. Agus go mór mór, bí an traonadh ó gach deoch meirgeamail fé n-a comaince agam. Bhríghid Naomhta, Muire na nGaedhal, iri fé ndeara dóm-sa an fearg do bhúr rúm an uair úd, nuair a h-iarrad orm an beart rhiúnlaithe úd a dhéanamh. Ní féadainn gan fáire dhéanamh, i gcaitheamh an lae 'n-a diaigh san, nuair a cuimhnighinn ar a luighead d'á fior a bí ag an fagart bocht úd gur b' ar Bhríghid Naomhta ba cheart dó a buidheachas a beith aige nár caitheas cuige an sgoil, agus ná dúbhairt leis, "Má'r maith leat airgead a dhéanamh ar an sgoil, múin féin í, dein féin an obair."

Bí cúis eile agam, leis, le gan an sgoil do caitheamh cuige. Cheartuigh uaim an gnó do chriochnughadh dos na buachaillibh a lean mé. Dá gcaitinn uaim an sgoil do caillfinn orta san. Dhéadh san rhiúnlaithe, leis. Ní féadar ná gur thúirge leó an t-airgead do dhíol 'ná mire d'eirighe ar an obair. Ir dóich liom gur thúirge. Ach pé 'cu ba thúirge nó nár thúirge ní thógfainn-re aon airgead uatha.

D'á éagmuir rin airir, bí cuid der na buachaillibh a bí tagaithe cun na sgoile ó'n práid agus ó'n gcómarranacht, agus bí aithne curta agam orta, agus bí fágalta amach agam go raibh árd éirim aigne acu. Thuigear gur b'fiú iad raint d'á nduag d'fágail. Do bhúthfainn a lán feirge rúm ní ba thúirge 'ná mar a tarfainn d'iad a mhúineadh agus iad cóm maith

ran cun an eólair do glacadh. D'á éagmuir rin go léir, bí an gealladhmaint a dtaob rtaonadh ó'n ndeoc meirgeamail déanta ag an uile duine der na buadaillib a bí tagaithe cúgam ó'n áit. Dá n-eiriginn ar an obair an uair rin bí gach aon contabairt go magadh an gealladhmaint rin ar neamhnídh i n-aigne a lán de'n mhintir a bí tar éir í déanamh. Bí greim eile leir, orm. An obair a bí agam 'á déanamh cómh fada roimir rin i n-onóir do Bhrígid Naomhta, i n-onóir do Mhuire na nGaedhal, obair ab eadh í ná féadfainn a cur uaim. Gan amhrar bí iongnadh ar na daoine a conaic mé ag déanamh na h-oibre rin, ac níor cuigeadar na greamana a bí orm. Do focalmuigeadh ná béadh aon cuid d'obair na paróirte orm, ac neamnídh ab eadh an focalmugadh ran. Deineadr mo cion d'obair na paróirte cómh mait le cách. Ir doíc liom gur mear a lán daoine gur dít céille a bí orm. Níor b' aon iongnadh iad 'gá rádh. Ac níor cuigeadar na greamana a bí orm.

"Fágaimir riud mar atá ré!"

XXIII

An LAND LEAGUE

Ir doíc liom gur díreac agur mé ag imteacht ó Maigchromtha do leigeadh Micéal Daibéid amach ar an bpriprún. Táimig ramhrad ana fliuch, agur fógmar ana fliuch. Ní raib aon bheit ag daoine ar

ciorannaiḃ do ḃíol. Do ċuiġ cuid der na tiġearnaiḃ talmhan ċiar i gConaċtaiḃ go mbéaḋ na feirmeóiri a d'iarraiḋ locáirte ó'fáġail. Níor mhaiṫ leir na tiġearnaiḃ aon locáirte ṫaḃairt uaṫa. Ċuireadar gladoḋ amach ċun a ċéile agus ṫánadar i ḃroċair a ċéile ar aon láṫair, agus focarruiġeadar ar gan aon locáirte ṫaḃairt d'aon tineóntaiḋe. Is cuimin liom go dtáinig ana ḃrón agus ana ḃuairt orm nuair airiġear an rgéal ran. Ḃí fior agam ná béaḋ aon ḃreiṫ ar na ciorannaiḃ do ḃíol. Mearar anran go gcaiṫfí na daoine go léir amach ar a gcuid tailmh, agus go mbéaḋ airir againn an léirrgrior a deineaḋ ar Éirinn i mbliain a h-oċt a'r daċaḋ. Ḃíoḋ an maċtnamh ran ag baint coṁla na h-oíḋċe díom. Níor ḃ'fada go dtáinig rgéal eile aniar ċúġainn. Do ċonaic Micéal Daiḃéid an rud a ḃí déanta ag na tiġearnaiḃ. Ċuir ré amach gladoḋ ċun na dtineóntaiḋe 'gá iarraiḋ oiṫe teaċt i ḃroċair a ċéile ar aon láṫair. Ṫánadar. Do labair ré leó. Ḃ'é toṁaḋ a ċainte gur focarruiġeaḋ ar gan aon leaṫbhinne ciora ṫaḃairt d'aon tiġearna talmhan ná taḃarraḋ locáirte maiṫ uaiḋ. Ṫuig ran "cor i n-aġaiḋ an ċaim" dor na tiġearnaiḃ. Ṫuigeadar féin gur ṫuig. Ḃíodar ar buile. Do rugaḋ ar Micéal Daiḃéid agus do ráḋaḋ irteaċ airir é ra ḃrírún. Ní raiḃ ré amuiġ aċ ar ticéad. Do ḃraeaḋ a ticéad agus do cuireaḋ irteaċ airir é. Aċ ní mar a meartar a ḃítear go minic. Ḃí Disraeli 'n-a ṗrioṁ-mhinirtir nuair a ḃraeaḋ ticéad Micéil Daiḃéid. Ṫrí reaċtmaine ḃíreaċ 'n-a ḋiaiġ ran do caiteaḋ Disraeli agus a ḃuiḋean amach a' h-obair an Riaġ-altair, agus ċuaiḋ Gladstone irteaċ. An túirse 'n-a raiḃ Gladstone irtiġ do h-orġaladh doṁur an ḃrírúin

airir, agus do leigeadh Daibéid amach. Anran ireadh tornuig an gleic roir na tineóntaidib agus na tigeasnaíb.

Dain fan an buaipt mór díom-sa, ac map rin féin ní nabar gan easla. Dí easal orm ná béadh sé de mirneac ag na tineóntaidib an póg do fearam. Dí easal orm ná cheidfidír go mbéadh aon breic acu ar an gcíor do coimeád gan an rippiam do deacht láidhneac agus iad do caideam amach. Nuair a conacadar Micéal Daibéid tagaide amach ar an bpirún i n-aimdeóin na dtigeasnaí talman ir ar éigin féadadar an sgéal do cheidfeamaint. Ac níor b' fada go raib sé anúd diar 'n-a measg airir 'gá innsint dóib conus a déanfaidír na tigeasnaí do thoid. Da ró deacair a cur 'n-a luige orra gur b' féidir an thoid sin do déanam i n-aon cor. Dí sé daingean 'n-a n-aigne ná raib ag an landlord ac teacht agus iad do caideam amach cóm luat agus diúltócaidír do'n cíor a díol.

" Má déigean rib ag thiall air i nbún nduine agus i nbún nduine féadfaid sé rib a caideam amach i nbún nduine agus i nbún nduine. Féadfaid sé an duine a diúltócaid do caideam amach láidhneac. Ac má déigean gac duidean tineóntaide ag thiall air i n-aonfeacht agus an diúltugad déanam i n-aonfeacht, cé féadfaid sé a caideam amach? Ní beid an diúltugad aige le cur i leit aon duine fé leit. Ní féidir dó an dlig cur orraib go léir i n-aonfeacht. Téigead an duidean ag thiall air agus tairgidír an cíor dó, ac amáin an locáirte a beid uata. Má diúltuigean sé do'n locáirte tabairt tagad an duidean uaid gan aon cíor a tabairt dó. Tá earba airgid ar a lán acu, agus tabarfaid riad

uaċa an locáirce d'fonn an ċuid eile d'fágail láiċneaċ."

Ní nó mór an mear a bí ag cuid acu ar an gcómairle. Bí an taitíse acu ruaim ar a ċoil féin do ċabairt do'n ċiseanna talmhan; ar aon ċíor a n-iarrí orṫa do díol níba ċúirse 'ná easla an eviction a beiṫ ag baint codla na n-oíċe díob. Ac bí cuid acu, leir, agus ba ċúirse leó aon traġar tnoda déanaṁ, pé ruo a ċiocfaḋ ar doib, 'ná beiṫ ag rgláḃaiḋeaċt ag déanaṁ airgid do ḋaoiniḃ díomaoine agus 'gá fineaḋ amaċ ċúċa agus gáḋ acu féinig leir. Do cuineaḋ an Land League ar bun. I ndiaig ar ndiaig do leaċ an obair go dtí go ruiḃ buiḋean de'n ċonnraḋ ran imr gaċ paróirce. Do cuineaḋ buiḋean acu ar bun go luaṫ ra Ráṫ. Ir cuimin liom an lá go maiṫ. Bí cruinniuġaḋ mór ḋaoine ann, i bráirc ná ruiḃ aḃrad ó m' rgoil. Cuar féin agus mo rgolaiġí go léir go dtí an cruinniuġaḋ.

Táinig rmaointe áirġe ċun m' aigne nuair a ċuar irteaċ amearg na ndaoine. Cuimniġear ar an am úd nuair a bíor irtig ra ċoláirde i Maig Nuaḋat agus an páipéar úd i mBaile Áṫa Cliaṫ ag tiomaiḋeaċt go dian orm féin agus ar an gcuid eile againn, 'gá raḋ go raḃamair ag gaḃáil páirte le cómaċtaiḃ Sarana, agus a fior againn féin irtig i n-ár gcroíde gur b' éiteaċ é rin; náċ ag gaḃáil páirte le cómaċtaiḃ Sarana a bíomair aċ ag gaḃáil páirte le n-ár ndaoine féin, le muintir na n-Éirean, a d'iarraiḋ iad do ċoimeaḋ ó ḋul irteaċ i n-imear le cómaċtaiḃ Sarana an fad a bí an t-arm go léir acu ran agus gan ag muintir na n-Éirean aċ láma folama. Bí fior againn go dian maiṫ dá dtéigeaḋ muintir na n-Éirean i nglaic de'n tríod ran le cómaċtaiḃ

Śarana an uair sin nár b'féidir a beit ar an nGleic ach an t-aon deine amáin, cat fuilteach b'féidir, agus anfan an t-informer agus an croc, agus an t-airgead fola, agus an loc amach, agus croídte bruite as aitheacaib agus as máitheacaib agus as daoine muinteartha ra baile. Bí fior agamn go dian mait, dá mbéad a feact n-oibread aimála as muintir na h-Éireann agus a bí acu an uair sin, dá mbéad oibread aimála acu, agus oibread raibbir, agus oibread nirt clóg, agus go bréadfoidh an Gleic do coimeád ar siúbal i gcomnuib Śarana ar fead fiche blian, go gcaillfeád Sarana a naib an traogal aici, ó chroicean amach, go gcaillfeád sí an chroicean féin, go gcaillfeád sí an t-anam, níba cúirge 'ná mar a leigfeád sí do muintir na h-Éireann an lám uachtair a d'fágail. Cá raib an gurtal? cá raib an púdar? cá raib na gunaí móra, ná na gunaí beaga? Cá raib an neart clóg? Cá raib aon nuo i n-aon cor a cuirfeád ar a gcumar do muintir na h-Éireann gleic de'n tsórd san do fearaim i n-agaid Śarana?

Ach nuair a táinig an Gleic eile seo, an Gleic idir na feirmeóiri agus na máigistiri talman, bí an rgéal atarnigte ar fad. Ní faoibar ná fuil ná púdar ná teine ná gunaí móra ná gunaí beaga a bí i gcár fearta, ach gach aoinne do coimeád a gneama ar a cuid féin. Ni bruean duine dlig Dé ná dlig rígeachta nuair ná déinean ré ach a cuid féin a coimeád. Sine an teagarg a bí le tabairt ó'n árdán do'n pobul a bí cruinnigte anúd an lá úd ra páirc úd i n-aice an Ráta. Ní raib ar mo cumar-ra, nuair a bíor irtig ra coláirde ná nuair a tánag amach ar an gcoláirde, páirt do gabáil leir na Fininiib, ná cómainle tabairt a comáinfeád ar agaid iad ra bruadar a bí púca.

Ní raib aon rud cun mé corg ar comairle tabairt do pobal feirmeoirí, agus a rád leo imeacht ar agaid ra úradar a bí púca.

Cuigear go raib gád le comairle acu. Díodar anrúd am' timpal agus iad go dúr agus go gruamda. An reana rgannrad orta. An t-eagla orta go mbéarfaí orta ar ball agus go gcuirfí an dílg orta, mar ba gnád riam, agus gur úaogal ná tiocfaidír raor, díod ná raib dílg Dé ná dílg rígeacta 'á úriread acu. Díor ag faire orta agus conac 'n-a ngnúireanaib an gruaim, agus an rgannrad, agus an droc iontaoib arta féin agus ar a céile. Sgannrad ar gac aoinne le h-eagla go neórfaí do'n máig-irtir go raib ré ra páirc rin an lá ran. Ní raib aoinne ar an árdán fór ac trúr nó ceatrar garrún. Anran táinig ragart ós láidir ó Contae Luimnige agus cuaid ré anáirde ar an árdán. Cuar féin anáirde i n-aonfeact leir. Tornuig ré ar caint, agus ba dían maic cuige é. Do labair ré go dána 'gá mínugad conur mar a bí na máigirtirí ag déanam éagcóra ar na feirmeoirib, ag éileam ciora nár b' féidir a déanam ar an talam. Dí na feirmeoirí ag éirteact leir an gcaint agus iongnad orta a rád go raib ré de rgairt ag aoinne an fírinne d'innrint amac cóm neambalb ran. Dí reirean ag caint agus díor-ra ag faire orta-ran. Táinig tuille ragairt. Do léim gac ragart, fé mar a táinig ré, do léim ré ruar ar an árdán, go dtí go raib oiread ran againn ann gur b' ar éigin a bí rlíg d'á tuille againn ann.

Seo rud a tugar fé ndeara an lá ran, agus níor rgar ré le m' cuimne riam ó rin ná ni rgairfaid go deó. Nuair a conaic na daoine an brúr ragart

Chuaigh an an áirdán agus gach aon teagmhas acu, fé mar a labhradh fé, ag labhairt níba dhána agus níba dhéanaí'ge 'ná an t-é a labhair roimis, do cornuig an ghluaim agus an t-eagla agus an dhroch iontaoibh ar imtheacht ar a ngnúisibh. D'fhéadfá a léigeadh i n-aghaidh gach duine acu, cóm roiléis dhíreach agus dá labhradh fé liom, an chaint seo: "Sea! an fhaid atáid na fagaint sin go léir anfúd chuig an áirdán ní baogal dúinn!" Conaic an méid sin agus bí áthas mór orm, agus bíos ana bhuidheach der na fagaintaib mar gheall ar theacht agus an fhearamh anfúd, toir na feirmeóirib bocha agus na h-annrgiain a bí ag fárgadh an anama arta. Bí áthas mór eile orm, leis, agus cúis ba mhó 'ná san féin agam chun an áthais. Fé dheire thiar thall bí le feirgint ag an raogal mór nách aon bádh le muintir Sgarana ná le n-a nolighiubh fé ndeara do fagaintaib na h-Éireann beith i gcomnuibh na bhfiníní, agus gur mhór agus gur thiubairteach an éagcóir a deineadh orcha nuair a dúbradh gur b' eadh.

XXIV

Athrughadh ar an saoghal

Do cuireadh buidhean de'n Land League ar bun ra Ráth. Thagadh na feirmeóirí ó'n gcómhaireanacht irteach ann cúrla lá ra treathmhain. Do bíolsadh gach aoinne acu raint beag airgid chun cortair na buidhne. Raint

beag ab eadh é, agus nígin go leór a bíodh 'gá dhíol, go dtí gur thornuig neite áirigthe an tuitim amach an fuaid na tíre agus gur thornuig a dtuairisgí an teacht amach ins na páipéaraibh.

Táinig tuairisg amach i bpáipéar lá an Gnímh a dhein buidhean tineóntaithe i n-áit éigin. Gur chuir an máigistir a teachtaire chúca mar ba gnát 'gá ghádh leó go tug teacht a leithéid ríomh de lá agus an cior do dhíol. Gur ghluaiseadar an lá a bí ainmnigthe dóibh, ach gur i n-aonfeacht a ghluaiseadar. Gur chuadar i n-aonfeacht i láthair an mháigistir. Go ndúbradar leis ná tabharfaidís aon chíor dó gan a cúig fichid fé'n gcéad locáirte d'fágail uaidh, .i. an ceathramhadh pingin, .i. coróinn fé'n bpúnt. Gur eirig sé an buile agus go ndúbairt sé ná tabharfadh, ná oirfead agus leathpinne. Gur éirteadar leis go cúm go dtí go raibh an fear cuirtha dhe aige. Anran go raibh aigneas mór agus aragóint mór idir iad fém agus é fém. Fé dheire gur leag sé an cúigmadh pingin dóibh, .i. a fiche fé'n gcéad .i. deithe shillinge fé'n bpúnt.

D'orgail gach aonne a fúile, agus do leat gach aonne a béal, agus do thairing gach aonne anál bheag fada, nuair a léigead an tuairisg sin amach ar an bpáipéar dóibh. Bí iongnadh agus alltacht orra. I gcionn raint laethanta do léigead amach dóibh tuairisg eile de'n trasgar céadna. I gcionn seachtmaine tuairisg eile. Ach aithe! Ar san amach do chífeá lámh gach aonne acu sior i bpóca a bhfirte go fonnmar, agus an t-airgead geal as teacht 'n-a chruachaibh ar an mbórd cúgainn.

Bí iongnadh a gcroíthe orra. Nior airigeadar a leithéid d'obair riamh. Dilig, agus phírún, agus

caiteamh amach, agus tógáilt fealúna, agus imteacht le fuacht agus le fán ireadh éaradaigh a tiocfadh a' díultuighadh do'n díor a dhíol, agus b'fhin coimhinn fé'n bhúnt tagaithe ar dóibh riúd, agus éeithe sgillinge fé'n bhúnt dóibh riúd eile! Cad é mar adamhughadh as teacht ra traoghal!

Cuimhnigeadr féin ar an aimsir a bí cuirte díom agam, ar Saunders agus ar Broderick, agus ar an nolig agus ar an sclampar, agus ar an "smut de gé úd a h-ideadh fadó nuair a bí an Nodlaig ann," agus go deimhin do ghabhar mo dhuideacar ó chroídhe le Dia na Glóire a dheit am' beatach orm go bfeasca an t-athamughadh aimsire rin, agus an fgeimhle rin agus an bhfeadh catha ran tagaithe ar na bíteamhnaigh. An lámh uachtair fágalta againn orra cómh cnáchruighte agus dá mbeimís tar éis éirligh Cluana Tairbh a d'imirt orra díor ar macaire Cille Dara!

Duine anoir ó Cill Mocealldg a díoth ra cathaoir againn i gcaitheamh na h-aimsire rin. Tagadh ré anoir gach aon lá a díoth cnuimhughadh duidhe againn. Téighinn-re ann uaireanta, ach ní féadainn dul ann i gcómhnuighe toirg cúrtam na fgoile beit orm. Dí gach aon nuo ag eirighe linn go h-áluinn go dtí gur thámig lá áirighte. Thámig cúntar ra páipéar ar nuo a thuit amach thar i dTráig Lí. Dí duideam Thrága Lí cnuimhighte 'n-a reómha agus iad ag déanamh a nghnótha. Go h-oban, agus gan blúire coinne acu leir, do fhead cúcha ireadh duideam luct airim, agus do gabhadh 'n-a bprífúnacaib a raib ra treómha. Do ghluair an tuairim rin ar fuaid na h-Éireann. Thámig cnit cor agus lámh ar a lán de muintir an Land League. Cúrta lá 'n-a diaig ran a bí duideam an Ráta le cruimhughadh cun gnótha. Do chuimhnigh an duideam,

ac nior táinig fear na catáoireac. Nior féadad aon obair a déanam an lá ran. Siúd irtear fa fsoil cúsam-fa an buidean go léir tar éir na h-oídce tuitim. Do fuiseadar irtear inr na fuidcánaib mar a fuisead na buacailli i scaitcam an lae. Do labair duine acu.

"Tá nid againn le h-ianaid ort, a Acair," ar feirean, "agur tá fúil againn ná tósfair orainn é, agur ná h-eiteócair rinn."

"Tá go maic," arra mire. "Cad tá uaib?"

"Ni'l aon fear catáoireac againn," ar feirean. "Ar b' é do toil-re, a Acair, teacht agur beit ad' fear catáoireac againn?"

"Ac! mura bfuil uaib ac an méid rin," arra mire, "ní deacair rib a fáram. Mearar gur fuo éigin ana mór a bí uaib. Tiocfad agur fáilte," arra mire. "Catain a beid an céad cruinniusad eile agaib?"

"Da maic linn é beit againn amáireac ar a ré 'cloc um chráchnóna, i otrid ná beifeá ag obair fa fsoil le n-a linn," ar feirean.

"Tá go maic," arra mire. "Déad-fa agaib ar a ré 'cloc um chráchnóna amáireac, le congnam Dé."

Cuar go dtí an reómra ar a ré 'cloc um chráchnóna amáireac a bí cúsainn. Deimeamair ár ngnó go breag réid rocair. Nior táinig "peeler" ná faisdiúir cúsainn. Nior táinig a cuille cuairfge cúsainn ó Chráig Lí. Do gluair an obair ar fuaid na tíre, na feirmeóirí ag oul 'n-a mbuidnib i n-aonfeacht ag éileam na locáirtí, agur na locáirtí acu o'á fásail tar éir aisnir, agur mirneac na ndaoine ag borrad agur ag neasrusad i n-agaid an lae.

Ni raib aon báid, ámtac, ag an rasart paróirte

leis an Land League. Bí sé aosta. Is dóca gur ceap an duine boct ná raib sa Land League ach fíniní sé ainm eile, agus ná raib i gcómhaile an Land League ach cómhaile aimleasa. Sé sud a ceap sé ní raib aon báid aige leis an obair. Is dóich liom gur sgríob sé as tsiall ar an Earbog 'gá iarraid air cómhaile tabairt dóib-sa, agus rád liom nár beag dom cúram na sgoile agus gan cúram an Land League a beit orm 'n-a ceannta. Táinig leitir cúgam ó'n Earbog 'á rád liom go raib easal air go brapach cuid der na buachaillib ó'n sgoil mar geall ar mire beit sáidte sa Land League. Do sgríobar cuige agus dúbairt leis mar seo.

"A Tigeanna Earboig," arsa mise, "i n-inead aon díobála déanam do'n sgoil is taimbe a déanfaid sé di mé beit sa Land League. Is clann feirmeóiri na buachaillí go léir atá as teacht cun na sgoile, ach amáin beirt, agus tá báid ana mór as aitpeacaib na beirte sin féin leis an Land League.

"Agus tá nid eile sa sgéal, a Tigeanna Earboig," arsa mise. "Dá n-abraimn-se leis na fearaib úd a táinig cúgam an oídce úd, 'á iarraid orm beit am' sciúrdóir orda, dá n-abraimn ná féadfainn é mar nár beag dom cúram na sgoile beit orm, cad is dóich leat a déanfaidís? Déanfaidís gur eagla roimir na "peelers" a bí orm. Nác dear a béad an sgéal ansan agam? Go mór mór nuair ná raib an t-eagla san orm, ná aon nid d'á fógra. Conus féadfainn féachaint isr na púilib ar na fearaib úd go deó dá dtairbeánainn an meadracht an uair sin? Go mór mór nuair ná raib an meadracht ionam!"

Ní bruasar a cuille "cómhaile" ó'n Earboig. Nior cuir san aon iongnad orm. Ní raib 'á déanam

agam ac an nuo a déanfad ré féin dá mbéad ré am' ineo. Cáitac ab ead é. Nior dual do aon meattact a beit ann ; agus ní naib.

Do gluair obair na fgoile agus an obair eile i n-aonfeact, agus biomair ag cur an traogail dinn. Bi an fagart paróirte flaitheamail. Dimir, mé féin agus an fagart óg eile, ar dinnéar aige go minic. Biomair 'n-a tig lá áirigte ar dinnéar. Bi feirear nó mór feirear eile ann, leir. Daoine ab ead a bfoirmór ná naib aon bárd acu leir an Land League ac cóm beag agus bi ag fear an tige. Do gluair caint eatarta, mar reo.

" Nác ar a marbad a mairean gac aonne? Nuair a déanfaid duine marbad, nác ceart dó an marbad do fearam? Nuair a déanfaid feirmeóir marbad le tigeanna talman agus nuair a gealfaid ré cior áirigte do díol a' feirm tailim, ná fuil ceangailte air an cior fan do díol nó an talam do tabairt tar n-air do'n t-é gur leir é? "

Dior ag éirteact leir an gcaint agus fearg ag eirige irtig ionam. Fé deire do labrar.

" Da mait liom ceirt a cur cúgat, a Athair," arra mire le fear an tige, " má 'ré do toil é."

" Ó, cuir, cuir, a Athair," ar feirean.

" Bi aitne agam ar fear," arra mire, " agus bi feirm tailim aige, agus bi deic bpúint a'r dacad ciora aige 'á díol ar an bfeirm. Bi léar aige ar an bfeirm. Do cuir an léar timpal doréan blianta ó fin. Táinig an máigirtir cuige. ' Tá an feirm reo agat le fada ar deic bpúint a'r dacad ra mbliain,' ar feirean. Nior labair an fear eile focal. ' Caitfir céad púnt ra mbliain ciora do díol ar an bfeirm reo fearta,' arra'n máigirtir. Nior labair an fear eile focal.

'Tá tig nua déanta anro agat,' arra'n máigirtir. 'Ir dóca gur caillir cúpla céad púnt leir. Lámálfar dá céad duit ar pé rud a caillir leir. Do péir cúig púnt pé'n gcéad déanfaid ran deic bpúnt ra mbliain. Leagfar an ciop an méid rin duit. Fágfaid ran deic bpúnt 'r ceithe fichid ra mbliain ciora ogt féarta. An bfuilir fárta leir rin?' Níop labair an fear eile focal. Do rtad an máigirtir ar fead tamaill ag feitheamh féachaint cad déarfaid an tineóntaide. Níop labair an tineóntaide focal. Fé deire do labair an máigirtir arís. 'Ir cuma liom ra diabal cé'cu taoi fárta nó ná fuilir,' ar reirean, 'ac rinn an ciop a caithfir a díol féarta!' An dtabharfá-ra marcad ar an méid rin deigleála, a Séamuis?" arra mire leir an fagart paróirte.

Ir dóca go raib faoiar ar mo caint, mar níop labair ré féin ná coinne ar fead tamaill.

"Ó," ar reirean fé deire, "cár fé leit ifead é rin."

"Ní h-ead, a Séamuis," arra mire. "Cár coitcian ifead é. Táim ag féachaint ar gnóthaib talman idir máigirtiribh agur tineóntaithe anoir le dacad éigin blian, agur ní feaca riam fór a malairt rin de fagar marcaid 'á déanam eatarta. Ní feaca riam ac ciop d'á ardughad gach aon uair a tuitead léar, nó gach aon uair a deinead an tineóntaide aon feabar do cur ar an bpeirm le n-a faothar féin."

Dí firín beag readbaithe, camfúileach, 'n-a fuide ar m' agaid anonn ar an dtaob eile de'n bóthar. D'féach ré anall orm agur do labair ré.

"Agur, a Séamuis," ar reirean, "muna riab ré fárta le deich bpúnt 'r ceithe fichid ciora do díol ar an

breigim, cad 'n-a taob nár labair ré agus a rád ná raib ré rárta?"

"Tá go breag, a mic ó," arra mise leis. "Dá n-abrad ré ná raib ré rárta do caitfi amac é ar an tig a dein ré féin dó féin agus d'á mnaoi agus d'á clann. Anran ir dóca go dtabairfá-ra beit irtig dóib!"

Níor labair ré rin a tuille. Do tarraingead adbar éigin eile cainte anuas an cuid eile de'n tráthnóna. Níor beag leó de'n "marigad" úd, marigad an leactaoib, "raint na caillige, mar ir áil léi féin é."

Táinig fagart riaghalta cun an Ráta ag tabairt miriúin uaid. Conaic ré an rgoil. "Sgoil Bhríde Naomhta," an ainim a bí agam ar an rgoil. Do taitn an rgoil leis go mór. Cuir ré aithne ar cuid der na buachaillíb. Bí rgoil curta ar bun aige féin tíor i gcathair Luimnige. Cun buachailli do múinead agus fagairt a déanamh díob, dá mb' é toil Dé é, agus iad do cur anonn i nDúthaib iarachta ag leathad an chreidimh iread cuir ré an rgoil rin ar bun. De muintir Rónáin ab ead é. Deiread ré go raib ana iontaoib aige ar buachaillíb bochta na h-Eirean; go raib mianach fóghanta ionta; gur ó níogra Éirean a fiolradar; go raib an bradon uaral ionta díob go mb' féidir ná raib raidbreag raoghalta acu; gur b' feagr na fagairt a déanfaidir 'ná mar a déanfad clann na ndaoine raidbre a bí againn; muna raib an raidbreag acu go raib an uairleacht aigne iontaó dúthcar. "An Sgoil Arboltac" an ainim a bí ar an rgoil aige. Do carad mo buachaill-re, Toirdhealbach ua Siadhail, air. Cuireadar aithne ar a chéile. Nuair a bí ré ag imteacht d'imtig Toirdhealbach i n-aonfeacht leis.

I gCualacht Íosa iread bí an t-Athair Ua Rónáin.

Cuir ré Toirdéalbach isteach sa Sgoil Arboltach. Tá Toirdéalbach 'n-a fasaint anois, i gCualacht Íosa, siar i n-Americe, agus is cleireamaint é do'n Chualacht san, agus d'á muintir, agus d'á cir dúcais, agus dóm-sa, ó'r mé cuir an céad lám ann.

Bí buaicill eile agam sa sgoil. Leis an áit isteach bain ré. [1]Domnall ó Maincín ab ainim dó. Tá ré anois i n-a Árdeasbog tall i Melbourne. Tá a lán eile der na buaicillib a bí agam ar an sgoil tar éis dul cun cinn go maic, cuid acu 'n-a fasaintaib agus cuid acu i ngairmib bunúsaca eile.

XXV

Éagcóir agus díogaltas agus smachtblighe

Seo ceist. Conus a táinig gur féad na feirmeóiri, an uair sin, a leitéid de bhreath cata déanamh ar na tighearnaib talmhan? Sidé an freagra. Gladstone fé ndeara é.

Do chonaic Gladstone ábhar roimis sin an cor-arbolg a bí ag na tighearnaib talmhan 'á déanamh ar feirmeóiribh na h-Éirean. Le neart gairtacta agus le neart aicillighéacta chuir ré dligh tríd an bpárlimint sa bliain 1870 cun a cur féachaint ar aon

[1] Daniel Mannix.

tigeamna talmhan a cuipfeadh amach timeóntaighe leoghnioṁ a dhéanamh leis mar gheall ar é cur ar a mead cómhuighte. Dein na tigeamnaí fgiot fgot de'n dhíg fin. Do leanadar ag caiteamh na ndaoine amach agus 'gá gcur le fuacht agus le fán i n-aimhdeóin Gladstone agus a dhíghe. Anfan, nuair a bí an Land League eiftighte 'n-a gcoinnibh do dhúltuigh Gladstone d'aon chongnamh a thabairt dóibh i gcoinnibh an Land League. Sine a mairbh iad. Ní raibh aon fuo 'á dhéanamh ag na feirmeóiribh i gcoinnibh aon dhíghe. Ní rabadar ach ag diúltughadh do chur a dhíol a bí fé ár agus a cuireadh orra d'á n-aimhdeóin. Nior thuig Gladstone go raibh féachaint ar aoinne congnamh a thabairt dóibh chun an chora fan do bainit amach. Thairbeánadar féin ná raibh aon uiaim do dhíghe acu nuair a dheineadar fgiot fgot de'n dhíghe úd an leoghnim. Gan congnamh ó'n riaghaltar ní raibh aon bheit acu ar aon tragar chora bainit amach. Dhíodar i gcruadh-cár. Dá leanadh an fgéal adhbar ar an gcuma fan béadh gach aon fuo ar a dtoil ag na feirmeóiribh. Ach nior lean.

Bí riaghail déanta ag an Land League, nuair a cuirfí feirmeóir ar a chuid tailiṁ thé gan é beit ábalta ar fhárfar-chor do dhíol, gan aon duine eile do thógaint na feirme fin. Sin an riaghail a bhur a gcroídhe inr na tigeamnaíbh. Dá ndeinti beagt do réir na riaghlach fan go beadh, nior b' aon mhaith d'aon landlord timeóntaighe do chaiteamh amach, mar do fágfaí an talamh dhíomhaoin aige. Do coimeádadh an riaghail maith go leor i n-áiteanaibh. Ach do bhreadh an riaghail anfo agus anfúd. Bí fear le fágail anfo 'r anfúd a géill do'n traint agus do thóg feirm ar ar cuireadh duine eile amach. Chuir fan an fear a

cuireadh amach ar dearg-buile. Gan aon daoit ba deacair feall ba ghráinne 'ná é do déanamh. Táinig ar gur deineadh díogaltar anro 'r anrúd ar an ngrabber. D'fhiné an céad aoiteó a fuair na tigearnaí. Bí fíor acu go gcaitfeadh Gladstone an oliġ cur i bfeirm i gcoinnibh an raġar ran díogaltair, agus bí átar cléib oirce.

Fé mar a deintí ghiom díogaltair de'n tróid ran do h-imrtí an ġéal tall ar fuaid Éarana, agus do méaduiġtí tar na bearnaib é. Nuair a bíod feirm ar a láimh ag landlord tar éir duine boct éigin do caiteamh amach ar, bíod fé ag fairge féachaint an dtiocfad fear na rainte cuige cun na feirme do cóġaint. Dá dtaġad fear na rainte do tuġtí an feirm dó ana ṡaor, d'aon ġnó, cun na mağlać úd do cur ar neamhnid dá mb' féidir é. Uaireanta do tuġtí an feirm d'fear na rainte gan aon cior ar fead bliana nó dó, ar an imtinn gcéadna, ać ir i gan fíor a deintí é rin. Do méaduiġ ar na ghníomhartaib díogaltair mar ġeall ar an gcamarthuiol ran. Fé deire do gontuiġeadh daoine. Anran do marbuiġeadh daoine. Níor b'féidir do Gladstone an raġar ran oidhre do leigint ar aġaid. Níor bhris an tineóntaide aon oliġ nuair a dhúltuiġ fé do'n rámar-cíor a díol. Níor bhris an landlord oliġ na riġeacta nuair a cait fé amach an tineóntaide. Ní luġa 'ná mar a bhris fé oliġ na riġeacta nuair a deir fé a dícheal ar tineóntaide eile cur isteach fa bfeirm. Níor bhris fear na rainte oliġ na riġeacta nuair a cóg fé an feirm. Gan amhras do bhris fé oliġ an cinit nuair a deir fé ar a cómhairim rud nár mhait leis a déanfad an cómhairle air féin. Da leis an gcómhairim an feirm, mar is le h-éagcóir a cuireadh

amaċ ar an bpeirm é. Níor ċoraim dlíġ na píġeaċta ar an éagcóir é. Níor ḃeir ran ceart de'n éagcóir. Aċ do bhur an ċóṁairle dlíġ Dé agus dlíġ na píġeaċta i n-aonfeaċt nuair a ċuir ré an pléar tré fear na rainte mar ġeall ar an bpeirm do bheiṫ uaiḋ.

Timpal na n-aimrire rin do ċonac féin páipéar a ṫáinig anall o Lúnḋuin: *Punch* an ainm a bí ar an bpáipéar ran. Bíoḋ peicṫiúiri maġaiḋ air, aċ bíoḋ ġur peicṫiúiri maġaiḋ iad bíoḋ bríġ doiṁinn leo uaireanta. Bí peicṫiúir acu ar an bpáipéar a ċonac; Gladstone agus cuiaiṫ policeman uime agus é 'n-a ċoiġ-fearaṁ ar aġaiḋ riopa amaċ, agus a ḋruim le doṁur an triopa agus é ag féaċaint uaiḋ ar ḃun an aeir. Irtiġ ra triopa, ag an ġcúntar, riaṁt fear agus éaḋaċ ḋuḃ ar a nġnúiriḃ acu, agus iad ag ceannaċ airm, ġunaí agus piortail, agus claiḋṁte, agus pící. Sagart lairtiġ de'n ċúntar agus é ag díol na n-arm leo. Disraeli 'n-a fearaṁ amuiġ i n-aice Gladstone agus é ag féaċaint ruar air agus a ṁéar rinte aiġe ċun an triopa agus an ċaint reo, mar 'ḋ eaḋ, ag teaċt ar a ḃéal: "I say, Mr. Pleeceman, I think it is about time that you should look in here!"

Anran do ṫáinig na rmaċt-dliġṫe i roiaiġ 'ċéile, ġaċ rmaċt-dlíġ acu níḃa ġéire 'ná an rmaċt-dlíġ roiniṁ, go dti go raiḃ fir ċreideaṁnaċa, ó ġaċ aon ṗáirt d'Éirinn, páiḋte irteaċ inr na príṁúnaiḃ, gan tuail dliġe gan breiṫ ḋáréag, agus go ndúḃairt Gladstone an focal úd, "The resources of civilisation are not yet exhausted."

Bí aiġeaḋ 'á ḋéanaṁ ruar inr ġaċ aon áit dor na daoine a bí inr na príṁúnaiḃ. Cuiṁniġear féin ar fliġ ċun raiṁt aiġid a ḋéanaṁ ruar dor na fearaiḃ

a bí irtis ó'n Rád. Socaruigear ar fagar raffle a déanamh, agus fiolad na duaireana a bí ar ticéad an raffle.

"A splendid Bengal tiger called 'Resources of Civilisation.' Warranted sound in wind and limb."

"A huge African elephant called 'Passive Resistance.'"

"An Egyptian mummy called 'Rackrent,' said to be as old as the days of Moses."

"A magnificent puck goat called 'Peel,' alias 'Fix Bayonets.'"

With many other highly interesting and valuable prizes.

Do díolad na ticéadaí go tiuş. Conaic an fagart paróirte ceann acu. Bí ré ar buile. Táinig ré cúşam agus ticéad acu 'n-a láim aige.

"Ir tura cuir amać iad ro, a Áţair," ar reirean.

"Ir mé gan amhar," arra mire, "ná feicean tú m'ainm ţior orţa?"

"Agus cad cuige iad?" ar reirean.

"Cun airgid a déanamh," arra mire.

"Agus cad cuige an t-airgead?" ar reirean.

"Neófrad-ra fan duit go cruinn," arra mire, "ó cuirir an ceirt cúşam. Cun é cur ag tiall ar na fearaib ó'n fráid seo atá irtis fa fírún ag Buckshot."

Bí fearş i nglór gać duine againn an fad a biomair ag caint.

Nior b' fada 'n-a diaiş fan gur cuir an t-earbos mire roir go Cill Ainde i n-inead an tragairt paróirte a bí ann, mar bí an duine boćt nó críona agus bí ag dul d'á ciall, agus ní raib ré oireamhnać cun na h-oibre.

XXVI

"BARRY THE RAKE"

Nuair a bíor rocair coir i gCill Úirid airír, tar éir Rád Cormaic agus Magéromda agus an Rád do cur díom, mocuigear mo fláinte ag géilleað ar cuma éigin. Dúbairt na daoine liom go rabar ag féac-aint ana buailte amaċ. Ir dóċa go raib an obair ró dian orm ra Rád, an rgoil, agus obair na paróirte, agus obair an Land League, agus iad ar riúbal i n-aonfeaċt. Níor glacar a cuille oibre rgoile orm. Bí obair an Land League ċóm dian i gCill Úirid an uair rin agus bí rí i n-aon ball eile, aċ má 'read bí daoine i mbun na h-oibre ann ċeana agus ní raib orm-ra aċ dul agus cómairle tabairt uaim anoir agus airír. D'fág ran mé gan aon ċúram aċ amáin cúram na paróirte, agus níor b' fada go raib mo lán neart agus mo lán mirneaċ airír ionam.

Dinn amuiċ ar fuaid na paróirte gaċ aon lá bleag, i gcaráirte beag a bí agam, nó ar muin capaill. Ba mór an t-atharuġaþ é ó beit irtiġ i rgoil. Do buailinn féin agus na daoine umá ċéile go minic, agus Gaeluinn a labhraimír i gcómnuiġe le n-a ċéile. Táimig duine beag irteaċ ó Gort na Sgeiċe cúġam, lá, 'gá iarraiþ orm dul amaċ cun an ola ċur ar duine a bí bleóite 'n-a ċiġ. Fipin beag aorta ab eaþ é. 'N-a ċuir a táimig ré. Bí fíor agam nár b' féidir dó gan beit cuimreaċ. Cuimear irteaċ am' aice ra caráirte beag é, agus cugar maicaiġeaċt abaile dó. Bí an fear boċt ana buideaċ.

Cromamair ar ċaint. Cromar-ra ar beit ag cur

tuairisge na gcómhairdean air, féadaimt cé h' é' iad a bí imtigthe anonn, nó tar éis báis, ó fágar an fair-dirte naoi nó deich de bliadaibh roimis sin. Sa deir-tiúcán dom d'fiafraigeas dé cá raib "Barry the Rake," nó an raib sé tar éis báis.

"Tá sé tar éis báis, an fear bocht," ar seisean, "gura maith an mhaise d'á anam é!"

"File ab eadh Barry the Rake," arsa mise.

"Dob' eadh go deimhin, a Athair," ar seisean, "agus d'aimigear-sa bliúise filidheachta a dhein sé agus go deimhin do dhein sé go h-ana dhear é."

"Abair dom é," arsa mise leis, "má tá sé agat."

"Tá sé agam, a Athair," ar seisean. "Sa dioch faogal ab eadh é," ar seisean, "agus bí an t-ochtar ar gach aoinne. Bí duine bocht gur b' ainim dó Seáfan Ó Gnióbtha 'n-a cómhuige tuaidh anfan ar Cathair Dhuinne, agus duine bocht ná raib ró gharta ann féin ab eadh é. Bí sé pórta, agus ní raib aon gartacht mór sa mhaoi ach cóm beag leis féin. Bí imgean acu agus ba lúga an gartacht a bí sa n-imgin 'ná mar a bí i n-aoinne de'n deicht. Téigeadh Barry the Rake go dtí an tig go minic, agus bí aithe maith aige orthe. Geibeadh sé beith irtig uatha uaimeanta, agus béile bíd. Bí fagart paróirte tuaidh i mBaile Mhirtéala an uair sin, agus ir dócha gur cuimhin leat é, a Athair. Muirchadh ua Briain ab ainim dó."

"Ir cuimhin liom é go maith," arsa mise, "agus bí aithe maith agam air."

"Bail," ar seisean, "bí an t-ochtar i sraid Baile Mhirtéala cóm dian agus bí sé i n-aon ball, mar bí a lán daoine bochta ann agus bíodar ana dealb. Bí an sgéal cóm h-olc san acu go raib an t-Athair Muirchadh ag ceannach mine agus 'gá saint orthe i dtreo

ná faigdir bár do'n gcoíta. D'aithigh an Barrach go raib an mhin d'á tabairt amach i mBaile Mhirtéala. Ceap ré, nír náir b' iongnadh, go raib Seágan na Gríobta bocht ag fágail na mine, agus go bragadh ré féin béile de'n mhin le n-ite ach dul ó-thuaidh go Cathair Dhuinne. Siúd ó-thuaidh é agus an t-ochar aith. Thuaidh ré irtheach.

"'An bfuil aon rud anro a d'iarrfadh fear ochair?' ar reirean.

Ní raib aon bhúire bíd fé dhion 'tige!

"'Mearar go mbéadh cuid de'n mhin agaibh,' arra'n Barrach.

"'Cad í an mhin?' arra Seágan.

"'An mhin reo atá d'á tabairt amach thuaidh anran i mBaile Mhirtéala,' arra'n Barrach.

"'Nior aithgear focal 'n-a taobh,' arra Seágan.

"'Ghearadh chúgat,' arra'n Barrach, 'imthigh ó-thuaidh láithreach agus tabair chúgainn cuid dí!'

"'Ní'l aon aithgeadh agam,' arra Seágan.

"'Tá an fagart paróirte ag tabairt na mine úd amach gan aon aithgeadh. Tá ré 'gá bhonnadh ar na daoine boctha. Imthigh láithreach agus tabair chúgainn cuid di. Fanfad-fa anro go dtagair. Táim ag dul i laige leir an ochar!'

"D'imthigh Seágan ó-thuaidh. Tar éir raimt mhaith aimsire cáinig ré.

"'Ar thugair leat an mhin?' arra'n Barrach.

"'Nior thugar,' arra Seágan.

"'Cad 'n-a taobh?' arra'n Barrach.

"'Mar ní bfuarar í,' arra Seágan.

"'Cad 'dúbhradh leat?' arra'n Barrach.

"'Do fiafraigeadh díom an raib ochar eigin,' arra Seágan.

"'Agus cad dúbhairt leó?' arsa'n Darrad.

"'Dúbairt ná raibh," arsa Seághan.

"'Aimhú, ghearadh cúghat, cad 'n-a daoibh nár innsir an fírinne dóibh?' arsa'n Darrad.

"'Ní dabharfainn le rádh dóibh é,' arsa Seághan.

"'Ó mairse, Dia linn! Dia linn a'r Muire!' arsa'n Darrad.

"Damaing ré peann agus duibh agus bhúire páiréir ar a póca. Dhóir aige cun beit ag rgrí'. na filidheacta. Suig ré agus do rgríbh ré rior an béarra ro:

A Athair Muiread atá go gcuntas liomhta,
Tabair-re cuid de'n mhin reo do Seághan ua Ghríobhta.
Tá a bean 'n-a h-ómrigh, agus a ingean chíona.
Tá ré féin 'n-a bheall, agus beidh ré amhlaidh choídce!

"'Seo,' ar reirean le Seághan. 'Deir leat an páiréirín rin, agus eirig go dtí tig an trasairt féin agus tabair dó é, irteach 'n-a láimh féin, agus geóbair an mhin. Imtig anoir agus ná bí abrad.'

"D'imtig Seághan agus do rug ré leir an páiréirín. Dáimig ré go dorrus tige an trasairt.

"'Cad 'tá uait-re?' arsa'n bean-tige.

"'Dúbhradh liom an páiréar ro tabairt irteach 'n-a láimh féin do'n trasairt paidhirte,' arsa Seághan.

"Do fhag rí an páiréar ar a láimh agus d'imtig rí irteach.

"'Seo, a Athair,' ar rise, 'agus deir an teachtaire é tabairt irteach ad' láimh féin duit.'

"Do léig ré a raib ar an bpáiréar. Do léim ré ar an gcataoir.

"'Cé tuz duit é reo?" ar reirean.

"'Duine bocht atá amuiġ ag an ndoruṙ, a Ḃáin,' ar ṙiṙe.

"'Cuiṙ cúġam anṙo irteaċ é,' ar reirean.

"Do cuireaḋ irteaċ Seáġan.

"'Cé tuz an páiréar ro duit?' arṙa'n ṙaġart.

"D'iniṙ Seáġan a ṙġéal dó ċóṁ maiṫ agus d'ṙéad ré é.

"'Agus an tuṙa Seáġan ua Ġnióḃża?' arṙa'n ṙaġart.

"'Is mé, a Ḃáin,' arṙa Seáġan.

"'Tuiġim,' arṙa'n ṙaġart. Do baineaḋ an t-ocṙar de Ṡeáġan, agus do tuġaḋ oiṙeaḋ mine ḋó agus d'ṙéad ré a ḃṙeiṫ leiṙ.

"'Agus,' arṙa'n ṙaġart leiṙ, 'abair leiṙ an ḃṙeaṙ a tuz an páiréar ro duit teaċt cúġam anṙo ar maiḋin, go ḃṙuil ġnó aġam de.'

"Amáiṙeaċ a bí cúġainn d'imṫiġ an ṙile ó-tuaiḋ go Baile Mḭṙtéala, agus do tuġaḋ a ḋóiṫin le n-iṫe ḋó, agus nuaiṙ a bí a ḋóiṫin iṫṫe aiġe do tuġaḋ cuiaiṫ éaḋaiġ dó, agus d'úḃṙaḋ leiṙ teaċt aiṙiṙ nuaiṙ a ḃéaḋ gáḋ aiġe le biaḋ nó le h-éaḋaċ."

Aoinne do léiġṙiḋ le h-aiṙeaċar an bluire ṙiliḋeaċta ran a ṙgṙíḃ an Baṙṙaċ Cíṙiḋ ré níḋ ir ṙiú dó a ṫaḃairt ṗé ndeaṙa. Cíṙiḋ ré ná ṙuil ṙa béaṙṙa aċ ṙíor beaġán cainte aċ go ḃṙuil oiṙeaḋ ṁáiḋte ṙa beaġán cainte ṙin agus ná déanṙaí ar Déaṙla le n-a ṙeaċt n-oiṙeaḋ cainte.

Tá ṙaḃar ag an ḃṙile le h-iaṙaiḋ ar an Ḋáin Muṙċaḋ. Molan ré a "ġuntaċt" agus a "lióṁtaċt." Nior ṁór cainc ṙaḋa ṙa Déaṙla ċun an dá ṁolaḋ ran do déanaṁ, agus ni déanṙaḋ an ċainc ṙaḋa Déaṙla an dá ṁolaḋ leaċ ċóṁ deaṙ agus

déineann an dá focal ra Gaeluinn iad. Anran, ní mór do'n file truag do Séagan ua Gnióda do múinsilt i gcroíde an Acain Muiread. Agus cá bfuil an fear ran 'n-a beatáid ir mó de truag 'ná an fear atá pórta le h-óinrig mná? Dá mbéad aon ciall ag an inzin b' féidir gur b' furaide é, ac bí dúbailt mífortúin ar an bfear mbocht nuair a bí an inzean 'n-a h-óinrig cóm mait leir an máthair. Anran, donar an rséil ar fad, "É féin 'n-a bheall," agus mar bafa ar an ndonar ran féin—"Deid ré amlaid coídce!" Ní h-aon iongnad gur léim an t-Athair Muiread ar an gcathaoir nuair a léig ré an páipéar.

Tá aithne agam ar a lán filidheacta Béarla, agus ar a lán d'filidheacht na Gréige agus d'filidheacht na Róma. Ní h-eól dom i n-aon filidheacht dár cúmad riam i n-aon teangain acu, beó ná marb, aon ceithre line cóm mait leir na ceithre lintib rin a cúm Barry the Rake an uair rin agus an t-ochtar air! "Brevis esse certo," arra Horatius, "et obscurus fio." Tá caint an Bhardaig ra béarla ro cóm "brevis" agus do b' féidir i beit, nior chuimnigthe go mór 'ná mar ab féidir i beit i n-aon teangain eile, agus i n-inead aon "obscuritas" a theacht de'n chuimnigtheacht ir bheir roluir a tagan d'á dhuim. Ir amlaid a glantar agus do neartuigtear an rolur ar an macthnam.

XXVII

tineóntaíde agus tigearnaí

I gcaiteam na h-aimsire a tugar i gCill Ūisce an uair sin bíor ag faire ar an nGleic a bí ar siúbal idir na feirmeóirib agus na tigearnaíb talman, agus ba dear an gadaic é. Nuair a deinti droc gníomarta díogaltair ar lucht na fainte, a tógad talam ar a mbíod tineóntaíde éigin díbeairte, do h-innrti an scéal inr na páipéaraib tall i Sasana, agus do méaduigti é. Ansan do tagad an feairg ar muintir Sasana, agus do caitti na smacht-bulgte do cur i bpeirdm. Ansan tagad mirneac do'n landlord agus tasraingead ré cuige an reana doicigear. Do comáinead ré litir cun tineóntaíde ag éileam cíosa uaid. Do tairbeánti dom an leitir. Sid an fagar cainte a bíod inti:

"Carey,

"Come in here on Saturday and pay your rent. The next application will be a writ.

"George Smith."

Nuair a conac leitir acu cómairligear do Carey dul agus an cíor do díol, le h-eagla go gcuirfaí cuille corcair air. D'imtig ré irteac Dé Sathairn a bí cúgainn. Tasraing ré lán a duirn d' airgead ar a póca agus sín ré cun an agent é. Cómairim reirean é. Bí raint pingini i n-earnam air. Tóg an t-agent ruar an t-airgead 'n-a láim agus do

rseall ré anonn i gcoinnib an falla é i dtreo gur gluair na pioraí as innce ar fuaid an úrlái.

"Pick it up now," ar reirean, "and go and bring me in the full amount!"

Do pioc Carey suas an t-airgead agus cuir sé 'n-a póca é, agus dug sé aghaidh ar an nduine. Direach agus é ag gabáil an doruis amach dúbairt sé, "When I give it to you again you will keep it."

Táinig sé abaile. Táinig an writ. Má táinig níor cuir Carey aon truim ann.

Sé ceann beagán aimsire táinig atamuigad dilige. Bí an cluiche i bfabhar do'n tineóntaide agus i gcoinnib an landlord. Do lean an sgéal mar sin ar feadh tamaill. Ansan táinig leitir eile ó'n agent gcéadna as thuall ar Carey.

"Dear Mr. Carey,

"I shall feel much obliged if you will come in next Saturday and let me have the rent. The amount you owe is———(gan aon tráct ar an nduic agus dadad do'n writ).

"I remain,

"Yours sincerely,

"G. Smith."

Nior cuaid Carey irteach, agus ní bfuair Smith an an t-airgead, an uair sin ná riamh ó sin.

Sin mar a bíod na tigearnaí, min agus garb, cneasta agus doichigearach, gach ne dtuigfar, sé mar a gluaisigead an cluiche leó nó 'n-a gcoinnib, sior nó suas. Cuimdir i gcuimne dom fud a cuit amach i n-aice tíge feirmeóra mórán blianta roimir sin. Bí beirt bacach sa n-áit. Bí lám le duine acu gan

aon lúċ inti, agus bí cor leis an ndúine eile crapaide, cóm crapaide sin gur dóid le duine air nuair a bíod an fear boċt ag siúbal gur ag cromad agus ag eirige a bíod sé. Do táinig go raib an beirt ag teaċt i n-aonfeaċt ċun tige an feirmeóra um thátnóna, lá áirigde. Ní raib aon ċoinne acu le n-a ċéile, agus go deimin ní raib aon fáilte acu d'á ċéile. D'fiafr le gaċ duine acu gan an duine eile do teaċt. Ceap fear na coire crapaide go dtabairfad sé pingead beag géar do'n fear eile.

"Náċ leaċtáinaċ an aimsir í reo againn, a Seágain!" ar seisean. Bí an aimsir ana bhirte.

Do phioc an focal "leaċtáinaċ" Seágan boċt, aċ má phioc cuig sé phiocad ċóm géar leis uaid.

"Aċ, ní'l inti aċ síor agus ruar, síor agus ruar, a mic ó!" ar seisean.

Do táinig go raib fear an tige ag éirteaċt leis an gcaint. Do fseanc sé ar Sáiní.

"Dar fiad," ar seisean, "aċ do cuigaibh d'á ċéile é cóm dear agus d'aitigear 'á déanam riam é! 'leaċtáinaċ,' agus 'síor agus ruar'!"

Cuir sé féaċaint ar an mbeirt dul isteaċ agus beiċ síoċċánta le n-a ċéile. Aċ sin mar a bí na landlordaí agus na h-agentí i gcaiteam na h-aimsire sin, "síor agus ruar, síor agus ruar, a mic ó," lá min agus lá garb, lá síbialta agus lá doicigearaċ, lá béaraċ agus lá dhoċ múinte, sé mar a bíod an cluiċe ag gabáil leó nó ag gabáil 'n-a gcoinnib.

Da nó deacair i n-aon ċor a d'áiteam orta nár b'éagcóir ana thom orta gan leigint dóib dhig d'imirt 'n-a lán neart ar na feirmeóirib, agus an cíor d'fárgad arta dá bhárrsi an t-anam arta i n-aonfeaċt leir. Bíor lá ar dinnear i dtig duin'uasail

ra n-áit. Bí tigeanna talmhan ag an mbóthó. Bí focal anoir a'r airir aige 'á rgaoileadh amach i dtaob na h-éagcóra a bí 'á déanamh ar na tigeanaibh bocta. Ní raibh-ra 'gá leigint orm gur chuigear cad a bí ar riúbal aige. Fear bocht fógánta ab eadh é ar gach aon chuma eile, agur níor cheartuig uaim beit 'gá gniorad. Bí duin'uaral eile ag an mbóthó agur bí fíor agam gur leir na tigeanaibh talmhan a bí a báid go léir, agur níor mirde liom claidtóg a bualadh air dá dtugadh ré an cúir agur an chaoi dom. Doctúir ab eadh é. Do dug. Do gluair caint i dtaob cé'cu ag na feirmeóirib a bí an ceart nó ag na máigirtrib, agur anran i dtaob conur ba ceart corg do cur leir na gniomhartaib dioghaltair. Ní raib aon focal agam-ra d'á rádh. Fé deire do labair an doctúir liom lom díreach.

"Imir an méid reo dom, a Athair," ar reirean. "Cad 'tá uaib?"

Cear ré go dtabairfainn caoi dó ar a rádh gur b' é rud a bí uainn 'ná talamh gan chíor a thabairt dor na feirmeóirib, agur go raoibfadh ran an reachtmhadh aithne, ná raib ann ach cuid na cómharran do thógaint go h-aimleasdach.

"Neórfad-ra duit, a Doctúir," arra mire, "cad 'tá uainn. Sidé atá uainn; gan a beit ar chumar duine cuid duine eile do bheit leir agur do choimeád. An t-é a deineann raohtar ir leir tograd an traohtair. An t-é a bainfid de'n duine rin tograd an traohtair rin déanfaid ré éagcóir. Iré rud atá uainn 'ná corg do chur leir an éagcóir rin le dlíg."

Níor chuir an doctúir an tarma ceirt cúgam.

Ní raibh ach dá bliain ra fanóirte nuair ab é toil Dé gladhad ar an reana fagart. Dúbairt gach

aoinne gur b' é mo ceart-sa an paróirte d'fágail anran. Ní buaidar í, áṁtaċ. Dúbairt an t-earbog go raib sé ar aigne an paróirte tabairt dom dá maireadh an seana fagart cúpla bliain nó trí eile, ac ná féadfaidh sé í tabairt dom an uair sin mar go raib mórán fagart eile aige a bí adhaidh níba fia sa n-oban 'ná mar a bíos-sa, agus gur b' éagcóir orṫa san an paróirte tabairt dóṁ-sa an uair sin. Dá labhrainn-se d'fiafróċainn dé cad 'n-a ċaob náċ duine acu san a cuireadh as déanaṁ oibre na paróirte nuair a cuireadh mise 'á déanaṁ. Ac níor labhair. Ní dúbairt aon focal. Cuġar dá bliain eile sa paróirte anran sé'n fagart paróirte a táinig, as tairbeáint na mbóiċte dó agus as cur aiċne aige féin agus as na daoine ar a ċéile. Ní raib aon focal Gaeluinne aige bíod gur i sráid Maġċromṫa a tóġadh é.

Cuġar dá bliain i gCill Úird i dteannta an tragairt paróirte sin, agus anran do cuireadh ó-cuaid mé go Dún ar Aill. Ní fada bíos sa n-áit sin nuair eirig ana coiṁeargar ioṁ an tigearna talṁan ba mó a bí ann agus a tineóntaiże. Lord Doneraile an teideol a bí aige. Bíod sé 'gá maoideaṁ nár ċuir sé féin aon tineóntaiże amaċ riaṁ. Téigeóir amaċ, áṁtaċ. Seo mar a deineadh sé a gnó. Bí na feirmeaċa go léir cuiṫe ana daor aige. Nuair a tagadh tineóntaiże as díol ċíosa do gluaiste uaid, go brieġ réid, pé méid a bíod aige le tabairt uaid, agus do cuirfi an ċuid eile síos 'n-a coinnib i leabar an ċúntair. Do díolaḋ sé i gcóṁnuige an méid ba mó a féadaḋ sé díol; 'sé sin le rád do díolaḋ sé brieġ agus an méid ba mó ba ċeart a beiṫ mar ċíos air. Ac bíod an cúntar 'n-a coinnib as méaduġaḋ s

n-aġaiḋ an lae, i ndṫeó go mbíoḋ a ċroíḋe bruṫe ó ḃeiṫ ag cuiṁneaṁ air, agus a ṡior aige ná béaḋ aon ḃleiṫ go deó aige ar an leaḃar san do ṡlánaḋ. Do ṡleaṁnuiġeaḋ an sgéal amaċ. Do ḃíoḋ a ṡior ag na cóṁarsain an t-airgead mór a ḃeiṫ sa leaḃar i gcoinniḋ an ṡir sin. Ḃíoḋ duine der na cóṁarsain sin go mbíoḋ saint éigin airgid cruinniġṫe aige, le sparéiseaċt b' féidir. D'aiṁġeaḋ ré sgéal na feisme úd. Ṫaġaḋ ré cun cainte leis an agent.

"A leiṫéid seo, a ḋuin'uarail," adeiseaḋ ré. "D'aiṁġear go raiḃ an feism úd Seáġan uí Ruaiḋe le cur, agus is aṁlaiḋ mar atá an sgéal d'oiseaṁnaḋ an áit mise go h-ana ṁaiṫ."

"Ni'l an feism le cur fós," adeiseaḋ an t-agent, "aċ tá an ċior ċeiṫre ċéad púnt i ndiaiġ láṁa. Ni'l ó'n máiġistir aċ a ċuid féin. Ni maiṫ leis ḃeiṫ dian ar Seáġan ua Ruaiḋe boċt, aċ ni móp do ġaċ aoinne a ċuid féin fáġail. Má ḃíolan tusa an ċeiṫre ċéad púnt ġeoḃair an feism ar an gcíor gcéadna atá ar Seáġan ua Ruaiḋe."

"Tá go maiṫ, a ḋuin'uarail," adeiseaḋ fear an airgid, agus d'imtiġeaḋ ré.

Ċuiseaḋ an t-agent sior ar Seáġan ua Ruaiḋe. Ṫaġaḋ Seáġan ua Ruaiḋe boċt agus cuiṫ cor a'r láṁ air.

"A leiṫéid seo, a Seáġain," adeiseaḋ an t-agent. "Tá do ċior ċeiṫre ċéad púnt i ndiaiġ láṁa anso sa leaḃar so."

"Tá go macánta, a ḋuin'uarail," adeiseaḋ Seáġan.

"Is aṁlaiḋ mar atá an sgéal, a Seáġain," adeiseaḋ an t-agent, "ni maiṫ leis an máiġistir ḃeiṫ dian ort. D'féadfaḋ ré a ḃrúil agat do ṫógaint le ceart uiġe dá mba ṁaiṫ leis é, agus tú ċur amaċ gan

feóiṁlinʒ. Ní maiṫ leiṫ é ṡin a ḋéanaṁ oṁṫ féin agus ar ḃo ṁnaoi agus ar ḃo ċlainn. Ḃéaḋ ré ráṙta ḋá n-imṫiʒṫeá ar an áit agus a ḃṙuil agat ḃo ṫóʒaint leat. Tá láiṁ agus ṫṁí cinn ḋe ḃuaiḃ agat agus cúṙla caoille. Ó'ḟéaḋṙaḋ ré iaḋ ṙan a ḃaint ḃíoṫ le ḋíʒ ḋá mba ṁaiṫ leiṫ é, aċ ḃéaḋ ré ráṙta ḋá ṫóʒṫá leat iaḋ agus an ṫreiḃ a ṫaḃairṫ ḋó. Aċ tá ḟíoṙ agat féin ḋá ṫéiʒeaḋ an ṙʒéal ċun ḋíʒe ʒo ʒcaiṫṙí a ḃṙuil ṙa n-áit a ṫóʒaint."

Ċuiʒeaḋ Seáʒan ua Ruḋaiḋe caḋ é an ḃṁíʒ a ḃíoḋ leiṫ an ʒcaint ṙin. Ċuʒaḋ ré uaiḃ an ṫreiḃ agus ṫóʒaḋ ré leiṫ pé éiṙeaċtaí ḃeaʒa a ḃíoḋ aiʒe, agus ḋo "maiṫṫí" an ċeiṫṙe ċéaḋ púnt ḋó! Agus ḋaṙ nóin ḃa "ṁóṙċṙoíḋeaċ" an ḟeaṙ an máiʒiṙṫiṙ taṙ éiṙ an ċeiṫṙe ċéaḋ púnt ṙan ḋo "ṁaiṫeaṁ"! Do ʒeiḃeaḋ ḟeaṙ an aiṁʒiḋ an ḟeiṁ, agus ḋo ʒeiḃeaḋ an máiʒiṙṫiṙ an ċeiṫṙe ċéaḋ púnt úḋ a "maiṫeaḋ" ḋo Seáʒan ua Ruḋaiḋe.

Ní ḃíoḋ aʒ ḟeaṙ an aiṁʒiḋ, b'ḟéiḋiṁ, aċ ṫṁí ċéaḋ. Ṫóʒaḋ ré an céaḋ eile aṙ iaṙaċt ar an mḃanc. Ċuiṁeaḋ ṙan ré púnt ṙa mḃliain ḋe ḃṙeiṙ ar an ʒcíoṙ ḋó, cíoṙ a ḃí ṙó áiṙḋ ar ḟaḋ ċeana. Ċomáineaḋ ré leiṫ aʒ ḃṁṙeaḋ a ċṙoíḋe aʒ obair ar an ḃṙeiṁ ʒo ḋṫí ʒo mbíoḋ, b'ḟéiḋiṁ, naoi nó ḋeiċ ḋe ḃliaṅaiḃ cuṙṫa ḋé aiʒe. Ní ḃíṫí ṙó ḋian ċoíḋċe aiṁ i ḋṫaoḃ cíoṙa. Aċ nuaiṁ a ḃíoḋ ṙaiṁt blianta caiṫṫe aiʒe ṙa n-áit ḃíoḋ, i n-aiṁḋeóiṁ a ḋíċil ḃáiṙ agus ḃeaṫa, ċeiṫṙe ċéaḋ púnt eile ṙa leaḃaṙ 'n-a ċoṁnuiḃ.

Do h-imiṙṫí an cluiċe céaḋna ḋíṙeaċ aiṁṙ, ar an ʒcuṁa ʒcéaḋna. Do "maiṫṫí" an ċeiṫṙe ċéaḋ púnt aiṁṙ ḋ'ḟeaṙ an aiṁʒiḋ nuaiṙ a ʒeiḃṫí é ó ḟeaṙ aiṁʒiḋ eile. Maṙ ṙin ḃóiḃ aʒ ṫeaċt agus aʒ imṫeaċt i ndiaiʒ ċéile. Sin maṙ a h-innseaḋ an ṙʒéal ḃóṁ-ṙa

nuair a chuaigh ann agus nuair a bhíos a d'iarraidh fírinne an tséil a déanamh amach eadarthu.

D'eirigh an t-impleabhar, mar dearcuigh ór na tineóntaibh locáirte d'fágail sa chíos a bhí orthu, fé mar a bhí d'á fágail ag na tineóntaibh ar gach aon ertát eile sa dúthaigh. Ní thabharfadh Lord Doneraile aon locáirte uaidh. Tháinig na tineóntaibhe go léir chúgham-sa agus d'iarradar orm an t-airgead do thógaint ar mo láimh féin, 'sé rin an chíos ach amháin an locáirte, agus é coimeád go dtí go dtoileódh an máighistir chun é sladach gan an locáirte. Thógas an t-airgead agus chuireas isteach sa bhanc é. Thug Lucht dlighe an mháighistir iarrtacht ar garnishee déanamh ar an airgead nuair a bhí sé sa bhanc. Do cheap orthu. Ní déanfadh an banc rud orthu. Tháinig ómhuighadh ó Bhaile Átha Cliath 'gá rádh leis na bancaibh i nDún ar Aill an t-airgead do coimeád go dtí go dtabharfaidís thar n-air dóibh-sa é. D'fan an tséal ar an scuma san ar feadh leath-bliana. Bhí an máighistir tó gasta dhúinn ámhtach. Nior chuir sé an dlígh ar aomne der na tineóntaibh. Nuair a fiafraighthi dhe an dtabharfadh sé an locáirte uaidh ní bhíodh d'fhreagra choidche aige ach ná raibh aon dichnear air féin leis an scíor; go nglacfadh sé pé méid a tabharfaí dó, pé uair ba mhaith le h-aon tineóntaighe é tabhairt dó. Nior b' féidir aon rud a déanamh le fear de'n tróid san. Fé deire do bhí ar an bhroighne ag cuid der na tineóntaibh. Thánadar chúgham agus dúbhradar nár b' aon mhaith beith ag fágaint an tséil mar a bhí sé. Go mb' féidir go raibh cuid acu agus dá dtugthi dóibh an locáirte féin ná béadh ar a scumar an cuid eile de'n chíos a dhíol; go mb' féidir gur lúgha a béadh le dhíol acu gan an locáirte d' fágail 'ná dá bhraighdir é.

Conac cad é an fuadar a bí fúta agus caiteas cúca an t-airgead. Ir dóiġ liom go bfuarsdar go léir níor mó búntáiste 'ná mar a ġeóbaidís dá ngeallti amach an locáiste dóib agus an cuid eile d'éileamh orta go léir fa timpall. Bí a lán acu tarmuiġ de fanóirte Dún ar Aill agus d'á brisġ sin níor b' fuirste iad a coimeád dlúitte le céile ar aon aigne ar feadh aon faid mór amuigne. Táinig aon todhchar amáin fóġanta ó'n obair. Do cuireadh deire leis an sgleas úd a déinti ar "Seáġan ua Rudaide" agus ar "fear an airgid." D'éigean d' "fear an airgid," fearta, úráid éigin eile foláthar do'n airgead i n-éagmuis é cur isteach i bpeirm "Seáġain ui Rudaide." Dá ndeineadh sé an úráid sin de'n airgead do liúġrai "Grabber!" 'n-a diaiġ. D'fearfa dó teitheadh ar an ndúthaiġ 'ná an liúġ san do dul amach air. D' éigean dó a leas do déanamh díob gur d'á aimdeóin é.

XXVIII

"MADAM ANNE"

Dinn ag ġabáil do'n Ġaeluinn an faid a bíos i nDún ar Aill, ach ní mór féadainn a déanamh. Do labhainn i le h-aoinne do labhadh liom í, agus do léiġinn i ar aon leabar a cartí orm n-a mbíodh aon trasġar Ġaeluinne ann. Díob ainim na Ġaeluinne

orm ar aon cuma, agus bíodh ceirteana ag teacht cúgam le héirteacht anoir a'r airír, trío an bport.

Táimig leitir cúgam lá ó mnaoi uasail a bí pósta ag mac, nó ag mac mic, do Dómhnall ua Conaill. Inġean ab eadh í do Dianconi, an fear úd go mbíodh na cóirtí go léir ar na bóithib aige go dtí gur cuir na tuaenana deire leó. Dúbairt rí liom ra leitir go raib rgríbinn aici a fuair rí ćior i gContae Luimnige agus gur b' é rgríbinn é 'ná an caoine úd a dein Eiblin ni Conaill ar bár Airt ui Laoġaire, nuair a lámhadh é ar Inse Cathaig an ime. Dúbairt rí go raib fear éigin ćior i Luimnig ag caradh le Béarla cur ar an rgríbinn di, agus go raib easgal uirći ná raib eólur a dóićin ar an nGaeluinn aige cun na h-oibre rin do déanamh mar ba ceart. D'fiarraig rí díom ar mirde liom leigint di an rgríbinn a cur cúgam-ra cun Béarla cur ar an gcaint. Do cuireas freagra cúići láithreach 'gá rádh léi nár mirde, agus go ndéanfainn an obair di cóm maić agus d'féadfainn é. Cuir rí cúgam an rgríbinn agus cuir rí leitir cúgam i n-aonfeacht leir an rgríbinn 'gá inrint dom go raib aon line amháin ann agus gur ceir glan ar an bfear ćior a déanamh amach cadh é an bníg a bí leir an gcaint a bí ra line rin. Dúbairt rí go raib tráćt ra line ar "Madam Anne" éigin, agus ná féadfadh an fear ćior a déanamh amach ó talamh an domhain cé r' b'í "Madam Anne."

"Ir léir," ar rirí, "gurab ar an Madam Anne reo a bí an milleán go léir as Eiblin i dtaob báir Airt. Ba maić liom a d'fágail amach, má'r féidir é, cé r' b' í féin agus cadh a dein rí i gcomnuid Airt, nó an amhlaidh a bí éadh ar Eiblin mar geall uirći."

Ir i mBéarla do rgríb rí an leitir, nír náć

ionnsaidh, ach finé bunúr na cainte a bí fa leithid. D'innis sí dom cá bhfaighinn an line fa dhéibhinn. Chuardaigheas an dhéibhinn agus fuaras an line agus fuaras an dá line roimis an line sin. Siodh iad.

"Ait ua Laoghaire
Atá anfo thiaochta
Ó mhaidin anné aghaidh."

Admhuighim gur bhaineas leadhadh as mo bhéal agus gur dheineas shearrta gháire, i dtreó gur aithigeadh inn gach aon pháirt de'n tig mé, nuair a chonaic an cuirpeach mná, thioc aigeanta, bíobhlaídhe, Madam Anne a bí eirighte chúghaim, amach as an bhfocailín mbeag neamhchuimseach fan "Ó mhaidin anné"—"since yesterday morning"! Ní h-as an mnaoi uasail a shéidh an leithid chúghaim a bí aon mhilleán aghaidh, nír nách ionnsaidh, ach as an bhfeas chior a bí 'gá leigint ais gur chuig ré an Ghaeluinn.

Chuireas féin chúichi an bhrís ceasta, agus dúbhairt léi nár aithigeas féin fiadh aon tsáchd as aon éadh a bheith as Eibhlin ní Chonaill chun aon "Madam Anne," ná chun aon thaghas "Madam" eile.

Anfan do shéidhbas amach an caoine go léir i mBéarla, chóm cruinn agus d'fhéadas é, agus chuireas chúichi é. Nír nách ionnsaidh, ní h-as dheireacht an Bhéarla a bhior-fa ag cuimheamh nuair a bhior ag déanamh na h-oibre, ach as dheireacht na Gaeluinne, agus as conus a thabharfainn liom fa Bhéarla deireacht na Gaeluinne agus neasta na Gaeluinne, agus fuimneamh na Gaeluinne, agus an dáradh agus an ghluaireacht fola a chuireadh an Gaeluinn sin am' chroídhe féin nuair a labhrainn amach í go h-árd. Chuireas mo shéidhbinn Bhéarla ag thiall as an mnaoi

uarail i n-aonfeacht leis an rgríbinn Gaeluinne a cuir rí cúgam. Ní dóiċ liom gur taitn mo Déarla i n-aon cor léi. Do rgríb rí féin Déarla eile, le congnam an Déarla a tugar-ra di. Ać dar liom-ra do bain rí deireact na Gaeluinne ar an obair ar fad. Mar reo, féać. Sa n-áit 'n-a n-abrać Eiblín "Mo ghrá go daingean tu!" cuireann an bean uaral Déarla ar an gcaint mar reo:—"Beloved of my steadfast heart!" Ní feadrainn-re bliar ná cuma ná cnot fágail air rin. Ir dóća, áiteać, go raib ré go maiċ mar Déarla. D'aimgear daoine tuirgionaća 'gá molaḋ.

Tamall beag 'n-a diaig ran do rgríb an bean uaral ċéadna cúgam airir. Dúbairt rí gur airig rí blúire éigin Gaeluinne d'á labairt; gur airig rí daoine a tuig an caint ag molaḋ na cainte go mór; gur rgríb rí féin rior an caint do réir fuaimeanna na bfocal, fé mar féad a cluara gheim fágail ar na fuaimeanaib; go raib rí ag cur na rgríbinne rin cúgam-ra, irtig ra leitir rin, féaċaint an bféadfainn brig na cainte déanam amaċ. D'féaċar ar an bpáiréar ar ar dein rí an rgríbinn. Tugar iarać ar focalaib a déanam ar na leitireaċaib. Nuair a ċuireas na focail i n-aice 'ċéile ní raib aon brig leó. Tugar iarać eile. Bí na focail a táimig an tarna h-uair bun or cionn ar fad leir na focalaib a táimig an ċéad uair, agur ní raib aon brig leó ać ċóm beag. Tugar an tríḿaḋ h-iarać. Táimig na focail, an tríḿaḋ h-uair, bun or cionn leir na focalaib a táimig an dá uair eile, agur ċeir orm airir aon brig baint arta. Ir dóiċ liom dá mbeinn ag gabáil dóib ó rin gur b'é an rgéal céadna béaḋ agam. Ċuir an obair i gcuimne dom leaḃar a léigear móran blianta roimir rin.

"Vathek" ab ainm do'n leabar. Innsean sa leabar conur mar a bí sí uasal ámh-cómhaċtaċ sa domhan troim, agus gur buail ċuige lá ceannaide éigin a bí as díol ann. Ċeannaiġ an sí claideamh ana bhreaġ uaid. D'imtiġ an ceannaide. Ar maidin amáireaċ a bí cúġainn bí an sí as féaċaint ar an gclaideamh agus as déanamh iongnaid dé, bí ré cóm bhreaġ san. 'Gá imiúċaid dó cuġ ré fé ndeara, ar a lann, gsníbinn éigin. Cuġ ré isnaċt ar an gsníbinn do léiġeaid. Do ċeir ann. Cuin ré fior ar na gsoláinib móna a bí ar a ċeaġlaċ. Do ċeir onda aon bhíġ baint ar an gsníbinn. Bí féaróġ bheaġ mór thom fada ar gaċ aonne acu. Ċeap an sí na cinn a baint díob, aċ dúbairt ré go ndéanfaid ré an gnó na féaróġa do beasnaid díob. Do beasnaid an féaróġ de gaċ aonne acu. Ċáimiġ gsoláini móna ó gaċ aon páirt de'n líġeaċt, gaċ aonne acu deimniġeaċ go léiġfeaid ré féin an gsníbinn. Do baineaid an féaróġ de 'n uile duine nuaim acu. Fé deire ċáimiġ reandduine beaġ ruanaċ dub agus dronn ann, agus féaróġ ann niba bheaġa go mór 'ná mar a bí ar aonne de'n ċuid eile. Do léiġ ré an gsníbinn agus do noċt ré a bhíġ. "An claideamh ir fearr sa domhan do'n sí ir fearr sa domhan," nó nuo éigin de'n tródo san, iread adúbairt an gsníbinn. Bí áċar mór ar an sí, agus do tuġaid onóir ana mhór d'fear na dhuinne. Ar maidin amáireaċ a bí cúġainn dúbairt an sí le fear na dhuinne an gsníbinn do léiġeaid airíd dó. Ċóm luaċ agus d'féaċ fear na dhuinne ar an lann cáimiġ toċt ann.

"Léiġ amaċ dom é!" arra'n sí.

"Á, a sí," arra'n fear, "ní h-é an gsníbinn céadna é a bí innée ann!"

"Léig é, pé rud é!" arra'n rí.

Seo mar a léig sé amach:

"Ir maith do'n rí a fanntuigean eólur atá or cionn a tuirsiona agus gníomh atá or cionn a cumair."

"Daintean leat na féaróige dé," arra'n rí, "agus imtigead sé ar mo radharc!" Do daineadh, agus d'imtig. 'N-a diaig san díod an rí féin as carad leir an rgríbinn do léigeadh, ac do ceipeadh air i gcóimnuige. Cíod sé, ámtac, díod na féadadh sé an rgríbinn do léigeadh, nár b' é an rgríbinn céadna é aon dá lá ar a céile. D'finé an údálta agam-ra agus as an rgríbinn a fuarar ó'n mnaoi uarail úd. D'innsear an méid sin di sa leitir a cuireas cúici. Ir dóca gur mear sí gur as magad púici a díor, mar níor rgríb sí cúgam ó sin.

XXIX

Baile Mistéala

I lár an coimeargain a bí ar riúbal i nDún an Áill, roir timeóntaidib agus máigirtiri talman, do fsoir tuairisg finn ar coimeargan eile a bí eirigte i mBaile Mirtéala doin. Do furd cúirt i mBaile Mirtéala. Bí beirt giúrtiri ar an mbinse ann, .i. fear d'ár b' ainim Eaton, R. M. agus Captaen Stokes, R. M. Agus bí atuirnae comómneac ann agus Edward Carson ab ainim dó; Sir Edward Carson a tugtar air anoir, sa bliain seo d'aoir an Tigearna mile

naoi gcéad a dódéag. Ac iré an Carson céadna é a bí 'n-a atuirnae coimhneac anúd ra bliain úd d'aoir an Tigeanna mile oct gcéad ceithe fichid a seacht. Nior cuir na cúig bliana fichid atá imtigte ó sin aon seabhar air.

Ir cuige do fuid an cúirt sin 'ná cun Liam na Bruiam, M.P., agus Seágan Mandeville do cur ar a dtriail mar geall ar caint éigin foibiliúde a bí cuirte 'n-a leit, agus a bí, dar le magaltar na n-uaithe sin, i gcoimnid na dlige.

Bí ógrougad fágalta ag an mBrianac agus ag Seágan Mandeville teacht agus a dtriail do fearam i dtaob na cainte a bí cuirte 'n-a leit. Nior thug aoinne acu aon toradh ar an ógrougad. Nior thánadar cun na cúirte. Muna dtánadar-san, amthac, táimig daoine eile, agus ní cun na cúirte do thánadar. Thánadar go Baile Mirtéala cun a cur i n-úil go raib fearg agus fioc orta féin agus ar an bpoiblideact go léir mar geall ar an éagcóir a bí le déanam ra cúirt sin an lá san, nuair a bí bruiread dlige le cur i leit daoine toirg gur labradar ar son an cirt agus i gcoimnid éagcóra.

Cuaid mórán daoine ó Dún ar Aill go Baile Mirtéala an lá san. Cuar féin ann i n-aonfeacht leó. Nuair a fuaireamair Baile Mirtéala ní feacamair puinn daoine ann. Bí na daoine a fuair an áit romhainn díoghar imtigte amach ar an sráid, ar bóthar Luimnige, i gcoimnid na ndaoine a bí ag teacht an treó san, cun go ndéanfaidís súbhal i n-aonfeacht leó thar n-air isteach ra trádó. Díomaine tamall maith ag feitheamh leó ag dortar tige an Athar Tomás mac Muirir. Tá srán breag fada fairsing ó'n dtig go raib an fagart 'n-a cómhnuige

ann, ó-tuaiḋ agus ó-ḋear agus roiṁ síos go ḋtí ḃóṫar poiḃiliḋe na sráide. Ḃíomair ag feiṫeaṁ, ag féaċaint roiṁ síos ar tiġtiḃ na sráide, agus i n-ineaḋ aon ċoinne ḃeiṫ againn go n-eiseóċaḋ toiṁeargs ir amlaiḋ a ḃí easgal oṁainn ná ḃéaḋ againn aċ cruinniuġaḋ ana ḃeag.

Fé ḋeire ċonacamair an trluaġ ag teaċt. Ir cuiṁin liom féin go ḃfeaca Seáġan Ó Iolúin ra trluaġ. Ḃí sé 'n-a fuiḋe i gcaráirte. Ċóṁ luaṫ agus ṫáinig sé i naḋaiġ an ċeapnaiġ ṁóir mar a raiḃ an cruinniuġaḋ le ḃeiṫ, ṫóg sé a ċeann agus d'féaċ sé ruar móṁ-ṫimpal an ċeapnaiġ. Ḃí an áit go léir folaṁ. Ḃíor ag féaċaint air agus ir ḋóiċ liom go raiḃ diombáḋ air. Aċ sé mar a ṫáinig an trluaġ isteaċ do fiúḃluiġeaḋar ruar i dtreó tíġe an traġairt. Ansan do ṫosnuiġ an áit ar ḃeiṫ ag lionaḋ. Ar ball ḃí cruinniuġaḋ maiṫ ḋaoine ann i dtreó go naḃaṁair geall le ḃeiṫ fárta. Ḃí só nó trí ċaráirtíḃ fada cuiṫe ar aġaiḋ doṁair tíġe an traġairt amaċ i dtreó go ḃféaḋfaḋ na caint-eóiri fearaṁ anáiṁde ar na caráirtíḃ rin agus labairt leis na ḋaoine.

Ḃí a lán ḋaoin'uaisle anall ó Śasana ann. Ṫánadar díṁeaċ mar a ṫánamair go leis, 'gá ċur i n-úil go raiḃ gráin acu ar an gcuma 'n-a raiḃ dliġte d'á gcur i bfeirḋm i n-Éiṁinn. Ḃí Henry Labouchère, M.P., ann, agus John Brunner, M.P., agus Thomas Ellis, M.P., agus tuille nár ḃ' iaḋ. Ṫáinig mná uaisle anall ó Śasana, leis, ar a raiḃ Miss Mander. Ḃí fir easgair ann ó-r na páipéaraiḃ móra ṫall, ar a raiḃ Fred Higginbotham agus Bennett Burleigh, agus Seáġan mac Ḋóṁnaill ó'n *Daily News*.

Ḃí an t-Aṫair Pádraiġ mac Cárṫaiġ, O.D., ra

cathaoir, agus na h-uair ale bí cun cainte déanamh bíodar ar na cailáirtíb fada larmuic de dorus tíge an Athar Tomás mac Muiris. Cóm luath agus conaic na daoine go raib an cainc le tornughadh do bhúghadar isteach timpal ar na cailáirtíb fada. Deir daoine a bí ann agus do chuig an sgéal, go raib timpal ocht mile duine bailighte isteach timpal ar na cailáirtíb. Má bí, do geóbadh, gan aon dabht, fiche mile duine fliġ ar an sceamnach. Bíor féin ar ceann der na cailáirtíb, agus bí radharc maith agam ar na daoine a bí ann agus ar an fliġ a bí larmuic bíob mór-timpal. Ní feaca oiread agus aon "peeler" amháin i n-aon áit ar an bhatha, ná bíor ar an fraid.

Ní raib an cainc ac díreac ag tornughadh nuair a chugar fé ndeara ruathadh éigin choir bíor ar imeal an trlóiġ. Bí timpal fiche "peeler" agus fear nótaí cóġaint eatarta, agus iad a d'iarraid é bheit leó ruar cun na h-áite 'n-a raib an cainc le déanamh. Ní raib aon bac i n-aon cor orta gabáil timpal, agus níor timpal mór é, ar an dtaob thuaid nó ar an dtaob tear der na daoine. Ní raib aon bheit i n-aon cor acu ar é bheit leó isteach thé lár na ndaoine, mar bí na daoine ró bhúighte ar a céile. I n-imead gabáil timpal ir amlaid a bhúghadar isteach imr na daoine. Bí na daoine a d'iarraid fliġ déanamh dóib, ac bí fan ag teip orta, nío nár b' iongnadh. Anfan, nuair ná déanfadh na daoine an rud nár b' féidir a déanamh, d'árduigh na "peelers" a mbaitíní agus buaileadar na daoine. Má buaileadar, bí baitíní lám ag formór na ndaoine agus nuair buaileadh iad do buaileadar i bhfeagaint. Do theit na "peelers" láithreac, iad féin agus an fear nótaí. Cearar go mbéadh ruaimnear againn anfan, ac ní

fuaimneaṙ a bí ag teacht. I gceann tímpall cúig neómataí táinig deichniúbaṙ agus dáṫaḋ deṙ na "peelers" agus a guna ag gaḋ feaṙ díoḃ. Bí, go dtí ṙan, tarmuiṫ deṙ na daoine a bí 'n-a gcoiṙ, móṙán feaṙ agus iaḋ aṙ a gcapaillíḃ. Nuaiṙ a conacaḋaṙ an bṙeiṙ deṙ na "peelers" ag teacht agus na gunaí acu, ṙiúḋ tímpall iaḋ go dtí go raḃaḋaṙ 'n-a maṙcṙuag láiṙiṙ daimgean iṙiṙ na daoine agus na "peelers." Ní raiḃ aon bṙeiṫ, anṙan, ag na "peelers" aṙ feaṙ na nótaí do bṙeiṫ leó ṙuaṙ ḋun na caṫaoiṙeaċ. Bí tímpall trí fiċiḋ feaṙ acu ann, agus ní raiḃ aon gnó eile acu le déanaṁ aċ an feaṙ ṙan do bṙeiṫ leó ṙuaṙ.

Bá ngaḃaiḋir tímpall béaḋ ré ḋuaṙ acu gan aon ṁíġneaṙ, agus ruḋ eile, déanṙaimir ṙliġ ḋuaṙ dó láiṫṙeaċ. Ní raiḃ aon ḋuine 'n-a ḋoimniḃ ag aoinne. I n-a meaḋ ṙan iṙ amlaiḋ a ṁeaṙaḋaṙ é bṙeiṫ leó ṙuaṙ tré iṙiṙ maṙcṙuag agus daoine. Ḋṙomaḋaṙ aṙ na capaill do ḃualaḋ. Má ḋṙomaḋaṙ d'iompuiġ na maṙcaiġ coṙa deiṙiġ na gcapall leó agus bṙúġaḋaṙ na capaill ṙiaṙ iṙteaċ 'n-a meaṙg. Ḋóġ na "peelers" na gunaí agus ḃuaileaḋaṙ iṙiṙ ċapaill agus maṙcaiġ leó. D'iompuiġ na maṙcaiġ oṙṫa agus ḃuaileaḋaṙ iaḋ ḋóṁ maiṫ agus d'ṙéaḋaḋaṙ é le pé aṁ a ṫáiniġ ḋun láṁa. Bí an obaiṙ go teiṫ acu aṙ feaḋ tímpall ḋúiġ neómataí ṙaṙ aṙ ṫeiṫ na "peelers" aṙ an áit. Do leaṙ raint deṙ na daoine aṙ a dtóiṙ. Ḋuaiḋ na "peelers" iṙteaċ ṙa ḃaṙṙaċ uaṫa. Bí gaċ aon ruḋ go bṙeaġ ṙocaiṙ anṙan. Bíoṙ am' ṙeaṙaṁ aṙ an gcaṙáiṙte, ag bṙaṫ aiṙ ná béaḋ a ḋuille toiṁmiṙg againn. Ḋa ġeaṙṙ gur aiṁġeaṙ, go bṙeaġ láiṙiṙ ṙuaimineaṁail, uṙċaṙ ó'n mbaṙṙaċ. Bí iongnaḋ oṙm. Ní raiḃ tṙoiḋ ná cómṙaċ aṙ ṙiúḃal.

Cad cuige an t-uisce agus gan aon namaid ag cur orta? Táinig an tarna h-uisce. Do léim Seagan Diolúin anuas de'n cabáirte, agus rúd síos i dtreo an bainnse é féin agus an t-Acair Páidraig ua Ceallacáin. D'aimgear an tríomad h-uisce. Cóm fada agus téigean mo cuimhne nior aimgear ac na trí h-uisce. Do h-innread dom 'n-a diaig gan go ndeig Seágan Diolúin agus an pagart isteac sa bainnse agus suas cun na finneóige, cuas i mbarra an tige mar a raib an "peeler" ar a leac glúin agus é ag lámac agus ag lionad, agus gur bus Seágan air agus gur strac sé siar ó'n bfinneóig é. Mura mbéad gan go mbéad a lán eile marb aige gar a gcurfad doinne d'á nacdaradnaib féin corg leis. Nuair a fuair na daoine go raib triúr marb, do gabadar. Cuaid na mná uairle Gallda isteac i dtig an tragairt.

Do h-innread dom go raib raint faigdiúrtí sa trárd agus nuair aimgeadar an lámac gur cánadar amac. Bé fear a bí 'n-a ceann orta conaic sé láitheac ná raib aon ciall leis an lámac. Dein sé comdon der na faigdiúrtíb a bí aige, agus bí na daoine ar caob de'n comdon agus na "peelers" ar an dtaob eile agus coiméad sé amac ó n-a céile iad. Mura mbéad gan do marbócad na "peelers" cuille. Díodar féin agus na h-nacdaradnaib a bí orta ar a meadair glan. Duine der na h-nacdaradnaib rin ab ead an Captaen Plumcéad úd a ifuair, i n-Eócaill coin, fuim beag aimrire roimir rin, ó Baile Átha Cliat, an t-ómougad úd, "Don't hesitate to shoot." Nior b' iongnad fonn lámaig air.

D'aimgear 'n-a diaig gan gur cuir rud amac i gcaitheam an lae rin agus gur cuir sé iongnad a

ċroíde ar an nduin'uasal Gallda Henry Labouchère. Bí rúda aige 'n-a ċarráirde féin agus rúda de ċlúm ana daor ab eadh é. Nuair a bí an cruinniughadh ag fgaipeadh agus gach aon nuo tré n-a ċéile, bí Labouchère deimhnigheach ná feicfeadh ré an rúda breagh go deó airíf. Táinig ré cun na h-áite 'n-a nuidh an carráirde. Fuair ré an rúda ann roimir, gan aon níodh imċighe air ach fuaint daoine beit ag féaċaint air agus ag déanamh iongnadh dé agus 'gá rádh leo féin gur deacair d'aon fuaċt dul trío irteaċ.

"Seadh!" arra Labouchère, "dá mba ċall i lúndain, nó i n-aon áit eile ra domhan, a ċuirfeadh an méid rin amaċ dhómh-ra, ir mó beag an bheid a béadh agam ar mo rúda d'feirgint airíf! Deirim anoir, agus déarfad ar ro amaċ é; iriad muintir na h-Éirean na daoine ir macánta ra domhan."

Cun na heirde, liam ua Dhuain agus Seágan Mandeville, do ċruail ireadh do ruidh an ċúirt an lá ran. Níor fheagair aonne de'n heirt an gladh, níodh nár b' iongnadh. Do ċuir an ċuirt barántar amaċ cun heirde orra agus iad do ċabairt cun láma. Do rugadh orra agus do cuireadh irteaċ i bpríbún iad. Nuair a táinig an t-am ċuige do tugadh go Baile Átha Cliath iad, cun na cúirte céadna, cun iad do ċruail, mar 'dh eadh. Deirim "mar 'dh eadh," mar bíor féin ag an gcúirt agus ċonaic an "cruail," agus go deimhin ní fuidh ra cruail ach "cruail mar 'dh eadh." Do gladhadh an ċúir. D'é liam ua Dhuain an príbúnaċ an lá ran. Do gladhadh finné 'n-a ċoinnidh. An "peeler" a tóg nótaí a ċainte a bí mar finné 'n-a ċoinnidh. D'imir ré a rgéal. Cairbeáin ré an páipéar beag ar ar rgríbh ré na nótaí.

Taoḋg ó h-Airiactáin[1] a bí mar atuirnae ag coraint an Bhrianaig.

"Leig dom féachaint ar an bpáipéar san," arra Taoḋg.

Do fineaḋ cuige an páipéar. D'féach sé air go géar. Anran d'féach sé ar an bfinné go géar.

"Ní h-é seo an páipéar ar ar tógair-se na nótaí seo ar otúir," ar seisean.

"Iriaḋ san na nótaí a tógar," arra'n finné.

"Taḃair dom an páipéar ar ar tógair ar otúir iaḋ," arra Taoḋg. Do rtaḋ an finné docht agus d'féach sé ar atúirnae na coróinneaċ agus ruar ar an mbinse.

"Ní'l féachaint orit aċ na nótaí taḃairt dó," arra atuirnae na coróinneaċ.

"Ní cuirfiḋ an cár cor eile dé," arra Taoḋg, "go dtí go dtaḃarfar an páipéar eile dóm-sa."

Do lean an t-aigneaḋ ar feaḋ tamaill. Sé deire d' éigean do'n finné docht a lám a cur isteaċ 'n-a póca agus a srapán do taḃairt amaċ agus an seana páipéar do tógaint ar an srapán agus é fineaḋ anonn cun Taiḋg. Tóg Taoḋg an seana páipéar leaḃ-thirte agus d'féach sé air agus do léig sé é. Cuir sé gáire beag ar agus tairbeáin sé an páipéar do'n Bhrianaċ. Cuir an Brianaċ gáire maiṫ láiḋir ar. Cad a cuir as gáiri iaḋ? Sidé an rud a cuir as gairi iaḋ. Bí an páipéar tar éis dul go Baile Átha Cliaṫ agus teaċt tar n-air, agus bí ómuiġeaḋ ó'n Rúnaire Mór i mBaile Átha Cliaṫ sgríoḃta trearna air, .i. "Not to be used." Féach air sin! Ómuiġeaḋ ó Baile Átha Cliaṫ gan aon úsáid a ḋéanaṁ,

[1] Timothy Harrington.

i gcoinnib an Úmanaig, der na nótaíb a tógad d'á caint nuair a bí an caint ag teacht ar a béal, ac úráid a déanamh 'n-a coinnib der na nótaíb eile úd a cuireadh le céile 'n-a diaig san! Sin dílig agat! Ar an gcuma san díreac a bí dílig Sarana 'á cur i bpeidm i n-Éirinn gac aon lá riam, ó'n lá san i mBaile Mirtéala, riar ar fad go dtí an lá úd a cuir Tomár Dub Wentworth dílig Sarana i bpeidm ar uairlib Conact, ní h-ead, ac riar go dtí an céad lá a tainig dílig Sarana irtead i n-oileán na h-Éireann.

An t-é mactnócad air ir dóic liom go dtuigfead ré nár deinead marbad daoine riam a bí níba gráinne níba déirtiníge, níba neamgátaraíge, 'ná an marbad san a deinead i mBaile Mirtéala an lá san. Da mar a céile díreac é agus dá dtugtí agaid ar aonac, nó ar pobul Airrinn, agus tornugad ar na daoine do láimac gan cúir gan adbar. Dá ngabtí cimpal, mar a riab an trlíg polam, o'féadfaí fear na nótaí do cur ar ceann der na camáirtib fada cóm luat agus cuaid aoinne der na cainteóiríb ruar onda. Dá gcuirtí teacdaireact ag tiall ar fear na catdoireac 'gá iarraid go leigfí fear na nótaí ruar ann, do déanfaimís go léir flig dó láitreac, nír nác iongnad. Cad cuige go riab caint againn le déanam ac i dtreó go nagad ár gcaint cun cinn ag tiall ar muintir an riagaltair? Pé scéal é, ní riab le déanam ac cead d'iarraid agus bí an cead le fágail.

Nuair a díor-fa fa Rát, díreac nuair a bí an cairmirt ag tornugad idir timeóntaidib agus máigirtiríb talman, do cuiread tuairisg cúgam lá, go riab cruinniugad mór timeóntaide le beit diar i dTulac Liar agus 'gá iarraid orm dul ann. Cuar

ann. Bí cruinniughadh bheag ann. Nuair a bí an obair ag tornughadh agus na cainteóirí ag dul ruar air an árdán, chuar Séin ruar air. Cé cíoinn gcuala le gcualainn liom air an árdán ach Fear na nótaí. Do h-iarradh ceard dó agus do fuaradh, agus bí sé anfúd chuar agus gan aon chur irteach as aoinne 'á déanamh air. Bí fagart ra cathaoir agamn, an t-Athair Maitiar mac Mathghamna, fagart paróirte an Bóthair Buide, áit atá timpall sé nó seacht de mhíltib riar ó Ceann Tuirc. Bí an t-Athair Séamus ua Mórda 'n-a Chathaoirleach an uair sin i dTulach Liar agus ir air a bí cúram oibre an lae, agus ba maith an díol air é. Tá sé 'n-a fagart paróirte anro am' aice anoir, i Rath Cormaic, agus 'n-a Canónach. Chuir sé gach aoinne i n-a áit féin, agus do gluair an caint, do réir úird. Dein Fear na cathaoireach a chuid cainte. Dein an t-Athair Séamus a chuid cainte, agus ba maith agus ba fhuamhda an caint a dein sé. Níor mirde an gnó fágaint sé.

Thánig an t-am dom féin chun mo chuid cainte déanamh. Bí fíor agam go raib an Gaeluinn go maith an uair sin ag na daoine a bí ag éirteacht liom, agus i dtreó go mbéadh raint fhóirt agam ar Fear na nótaí, a bí agam' gualainn, do chomar ar mo chaint a déanamh ar Gaeluinn. Do lar rúile na ndaoine go léir láithreach leir an fhóirt. Thugar sé ndearna gach 'ne bhéachaint ag gach aoinne 'á tabairt orm féin agus ar Fear na nótaí. Diarmuid ab ainm dó, Diarmuid Stringer. Chomáineas liom ar Fear tamall go dtí go raib na daoine go léir ag rgiogadh. Anfan d'iompuigeas agus d'féachas ar Diarmuid. Bí sé anfúd 'n-a fearam agus a pinnil 'n-a béal aige. Do rtadas ag féachaint air, agus

mé ag gáirí, go dtí go raib na daoine go léir ag fáilte féachaint cad 'déarfainn, agus d'iompuigear cun na ndaoine agus, "Ní deirim," arsa mise, "ná go bfuil bhealli ar Diarmuid." Níor féadar a chuille do ráð, d'eirig a leicéid d'uaill gáirí. Mearar go dtuitfeað an t-Athair Maitiar ar an gcathaoir cáinig a leicéid rim de thriceam gáirí air.

Deineamair ár ngnó agus ní raib lámhac ná marbað againn. Chuig an t-Athair Séamus (an Canónach anoir), chuig ré dinnéar bheag bhochalac dúinn. Do deineað a lán cainte ag an ndinnéar, leir. Bí cuid de'n caint feargac, feargac go maic. Ac bí an cúilféic cóm maic ran ag an Athair Séamus, agus an ruaim cóm daingean ran ann, go mbaineað ré an faoðar de'n feirg i gcómnuige rar a bréaðað ri aon dioðáil a déanam.

Dá ndeinti an gnó i mDaile Mhirtéala an lá úd mar a deineað i dTulac Liar timpal feacht mbliana roimir rin, agus mar a deineað i n-a lán áiteana eile i gcaiteam na h-aimrire, ní béað lámhac ná marbað ann.

XXX

Ó Dún ar Aill go Caisleán na Liathán

An fad a bior i nDún ar Aill cáinig caom bheóiteacta orm agus ba ró dóbair dó mé bheit ar an raogal. Bior am' lán neart an lá rar a tcáinig ré orm. Cáinig ré orm go h-ana oban, ré mar a tabairfai

nimh do duine. Bíor am' luighe leis an fead dó nó trí seachtmaine. Anran b'é toil an Tighearna gur chuireas díom é. Bí doctúir maith tuirgionach de muintir Riordáin ra trí ráid an uair rin, agus chuig ré aithe maith dom. Tá ré tar éis báis, beannacht Dé le n-a anam!

Nior chuigeas an uair rin cad fé ndeár an taom ran do theacht orm, agus mé cóir láidir, cóir deagfláinteach, díreach ran a dtáinig ré orm. Do chuigeas 'n-a diaig ran é go maith.

Tá an Aba Beag ag gabáil aniar ó Cill na Mullach go Dún an Aill. Gabán rí fé dhocad atá chuid ag dun ríghe Dún an Aill. Aba beag falach ireadh í. Is ireach inti a téigean falachas ríghe Cill na Mullach agus falachas na tíre go léir an ran roir go Dún an Aill agus anran falachas Dún an Aill féin, i dtreó nách féidir do 'n uirge gan beit lán de nimh an tralachais rin. Ní bíodh aon chothom uirge againn i nDún an Aill ach buachaill agus aral aige agus cubán aige, ireig i dtimcaillin an arail, agus é ag tarang an uirge chun na ndóirre, chun na ndaoine, agus na daoine ag díol ar an uirge. Tógadh ré an t-uirge ag an ndrochad, díreach mar a raib an falachas go léir, ó'n ráid, ag dul ireach ra n-abainn. Téigeadh muintir mo tighe-re agus chugaidír uirge búird leó ó chobar fíoruirge a bí tamall ó'n ráid, mar bíodh an t-eagal againn roim uirge na h-aban. Nuair a bí an ráéal ar an gcuma ran ba ró dheacair gan deamhad a dhéanamh uaimeanta, agus uirge na h-aban do chur ar an mbórd agus é d'ól. Ré 'r doman é, do buaileadh ireach am' aigne-re gur b' é uirge na h-aban ran a chuir an taom brieóiteachta orm.

Bí ragart paróirte ra trí ráid, agus do chuig ré

contabairt an uirge, agus bíodh ré go minic a d'iarraidh a cuid féachaint ar Dóra na mBocht cothrom uirge do thabairt irteach ra trráth thé fiorais, ó tobar éigin fioruirge ra cómhgaradht. Ach do theipeadh air. Dá ndéintí é do chaitheadh muintir na cómharranachta bheir beag éigin cánac a díol ar. Ní toileochaidís cuige rin. "An t-uirge a bí maith a ndóithin dóib fiam foimir feo tá ré maith an ndóithin dóib anoir," adeirdís.

Na daoine gan chiall! Ba chóir go dtuigfidís, dá dtagadh drioch bheóiteacht ra trráth, ó bheith ag úraidh an uirge rin, go leathadh an drioch bheóiteacht ar fuaid na tuatha agus anran go ndíolfadh muintir na tuatha go daor ar an rgrúdlaitheacht.

Chóm fada agus téigean mo chuimhne ir dóich liom gur tar éis mé teacht ó'n dtaom ran a chuar go Cill Chaoi go tí an fáile, agus gur b' é rin uair a buail an Sbáinneach úd umam a thug dom an labairt cheart ar "Don Quixote" .i. "Don Ciochóté"; nó b'féidir gur uair éigin eile é, mar bíor cúpla uair eile ra n-áit.

Sa bliain d'aoir an Tigearna mile ocht gcéad ceithre fichid a deich, ag déanamh amach ar deithe na bliana, do leag eadhmann an rséal, go raib an ragairt paróirte a bí anro i bparóirte Chairleám Ua Liatháin, go raib ré ag dul chun báir. Fuair ré bár i ndeithe an chéad mí de 'n bliain nua. Beannacht Dé le n-a anam! Anran, an deichmad lá de'n tamna mí de'n bliain mile ocht gcéad ceithre fichid a h-aontéag, do chuir an t-Earbog leithi chúgam-ra 'gá ráth liom dul am' fagairt paróirte go paróirte Chairleám Ua Liatháin. Táim anro ó rin.

XXXI

OBAIR ĊOSANTA NA GAELUINNE

Ir dóiġ liom go raibh dá bliain anro nuair a ċorruiġ obair na Gaeluinne, dáiriribh, i mBaile Átha Cliath. Do ċuiġear ó'n gcaint a bí ar siúbhal, agus ar na fóghnaí a ċaġadh amach, go raibh focail an an nGaeluinn beó a bí i mbéalaibh na ndaoine do faoċhuġadh. Bí fior agam go dian maiċ gur mair sin ba ċeart an obair a dhéanamh má bí sí le dhéanamh i n-aon ċor. Bí leabhair Eoġain uí Ċamhraidhe agam agus an ghramhéar Gaeluinne do rghríobh Ua Donabháin, agus bí fior agam ná raibh aon bhreiċ ag leabhraibh de'n tsórd san ar oireadh agus aon lá amháin ra mbheir do ċur le haoġal na Gaeluinne. Bí fior agam gur admhuiġ na fir sin féin ná raibh uatha ach oireadh agus d'fhéadfaidís de'n Gaeluinn a bheiċ focail daingean i leabhraibh acu, i dtreo go mbéadh an méid sin di le fáġail inr na leabhraibh sin nuair a rtaobfadh muintir na h-Éireann d' í labhairt. Do ċonaic Ua Donabháin agus Ua Camhraidhe go raibh sí ag imtheaċt, ag imtheaċt go héird, ach ag imtheaċt go deimhniġtheaċ, agus ċuiġeadar go maiċ ná raibh aon bhreiċ ag an obair a bí acu féin 'á dhéanamh ar aon ċoss do ċur leis an imtheaċt san.

Tá sé daingean am' aigne,ámċaċ, nár ċuiġeadar an díobháil a bí sa n-imtheaċt san. Ir dóiġ liom gur ċuiġeadar, agus gur ċuig a lán nár b' iad an uair sin, agus aċhras 'n-a diaiġ san, gur ċaithe mór a dhéanfadh an t-imtheaċt. Bí cúiseana thoma acu féin agus ag daoine eile le n-a ċuirġint go mbéadh caithe sa n-imtheaċt. Na daoine a bí beó i n-Éirinn

an uair sin agus gan acu ach an Ġaeluinn, ir amlaid a bí ceangal na gcúig gcaol ar a n-aigne cóm fada agus cuaid gnóthaí faoi alta. I n-aon tragar gnóthaí olighe, cuir i gcár, bí fear an Déarla ábalta ar an nduḃ do cur 'n-a ġeal orta agus ar an ngeal do cur 'n-a ḋuḃ orta, agus ní raiḃ aon chaoi acu ar iad féin do choraint. Dá n-innsíor a sgéal féin ar Ġaeluinn ní tuigfeaḋ aon duine iad, ach amáin, b'féidir, an fear a béaḋ ceapaithe ar an éagcóir a ḋéanam orta. Díoḃ an fear teangan acu, ach dá mbéaḋ bneab glacaithe ag an bfear teangan san conur a béaḋ an sgéal acu? Pé taoḃ ó n-a bfuaigtí irteach an uair sin sa cuma ar a raiḃ an duine ná raiḃ aon Déarla aige, do cítí go raiḃ sé i gcruaḋ-cár go tiubairteach. Sinéé fé ndeara do Dómnall ua Conaill a rá ḋ gur b' fearr leis go mbéaḋ an Ġaeluinn reacht míle síor fé uisge na farraige thiar. Conaic sé ar cómair a súl an éagcóir uathbárach 'á ḋéanam ag fear Sarana, coitchianta, ar an Éireannach, agus gan ar cumar an Éireannaig aon focal do labairt cun é féin a choraint ach focal ná tuigfí. Deir Dómnall ua Conaill féin oḃair mór ag coraint na nGaeḋal ar an éagcóir a bí 'á ḋéanam orta. Thuig sé go h-áluinn ná béaḋ aon bneith aige ar an oḃair sin a ḋéanam muna mbéaḋ an Déarla beith cóm maith aige, agus é beith ábalta ar lucht an Déarla do thoiḃ ar a gcaint féin, ar Déarla.

Níor cuimnig aonne ar an dá cheangain do cur ar siúḃal i n-aonfeacht. Do mear gach aonne nár ḃaoġal ná go mbéaḋ tuille agus a ḋóitin Gaeluinne ag gach Éireannach pé cuma 'n-a ngeóḃaḋ an raoġal i dtaoḃ Déarla. Ní raiḃ ach lucht machtnaim, mar Ua Caimiaiḋe agus Ua Donaḃáin, a tug sé ndeara go

raib an Gaeluinn ag imeacht. Nior thugar-ra fein fé ndeara go raib aon baogal uirri go dti gur chuir irteac ra colairde, agus go bfeaca buachaillí eiligthe ruar agus gan aon focal Gaeluinne acu.

Do thuig lucht machtnaim, agus lucht faire aimrire, go raib an Gaeluinn ag imeacht. Do thuig lucht gnótha poiblíde, agus lucht coranta na nGaedhal ar an bfeall a bí 'á déanamh orra ag muintir an Déarla, do thuigeadar d'á luachacht a béad an Gaeluinn imthigthe agus an Déarla i mbéalaib na n-Éireannach go léir gur b' eadh ab fearr é. Nior thuig aonne an uair rin an díobáil bunaig a déanfadh ré do cine Gaedhal an Gaeluinn d'imeacht uatha; gur mar a céile dóib é agus a nádúr fein d'imeacht arta amach. Nior thuig aonne an léirsgrios marbuigteach a béad déanta ar an aigne Gaedhlach nuair a béad an Gaeluinn imthigthe, agus gan i gcroíde ná i mbéal an Éireannaig, ó Domnach Diag go Tig Máine, ac Béarla burtha. Cad é an tairbe déanfadh raochal Uí Camhlaide, nó raochal Uí Donabáin, do'n duine ná béad de caint 'n-a béal aige ac Béarla burtha, agus ná béad de machtnaim 'n-a croíde aige ac an machtnaim a tabairfadh an Béarla burtha dó? Ir dóca gur mear Domnall ua Conaill, dá mbéad an Gaeluinn feacht míle fé'n bfaraige, agus an Béarla i mbéalaib na n-Éireannach go léir, go mbéad an Béarla acu cóm maith agus bí ré aige fein. Má mear, do dein ré deamhad. Gan amhar bí Béarla burtha go tiug i n-Éirinn le linn Domnaill ui Conaill, agus nior chuir an Béarla burtha rin aon dealbar aigne ar an muintir a bí 'gá labairt. Nior dein, agus cad 'n-a taob nár dein? Nior dein mar bí fairbrear áluinn, uaral, fóirleatheadamail na Gaeluinne irtig 'n-a n-aigne acu, tairtig

de'n Béarla bunrte. Tá an raidhbhreas ran imtighte anoir ó'n méid de mhuintir na h-Éireann go bhfuil an Gaeluinn imtighte uaca. Tá plaint acu do chuigean an chreac, agus tá iarracht acu 'á déanamh ar an raidhbhreas do chruinniughadh cúca airíst. Is ura go mór fgaramhaint le raidhbhreas 'ná teacht ruar airíst leis.

Dá ndeintí an dá cheanga do fhaochruighadh i n-aonfheacht ó'n uair a thosnuigh muintir na h-Éireann dáiríribh ar an mBéarla do labhairt eatarta féin, do cabhróchadh an dá cheanga le n-a chéile, agus chuirfidís neart i n-a chéile agus chuinneadh nár b' féidir a bheith i n-aon teanga acu 'n-a h-aonar. Níor deineadh ran. Bí a plan air. Nuair a mheas an dá teanga ar a chéile agus gan fhaochruighadh 'á déanamh ar aon teangain acu, is amlaidh a bí a lán daoine ag dul amú imr gach teangain acu. Sine fé ndeara do Diarmuid ua Muineacáin an focal úd do rádh,

" Na daoine ir lúgha ciall i n-Éirinn
Daoine gan Béarla gan Gaeluinn ! "

Ach d'airigheas an chaint agus na rárlaí, ó Bhaile Átha Cliath, 'gá rádh go raib buidean le cur ar bun chun na Gaeluinne fhaochruighadh agus chun í choimeád beó, mar chómhádh, d'á labhairt a' bhéalaib na ndaoine. Bí átar mór orm nuair airigheas an méid rin. D'airigheas, leis, gur fhágfaidh ós a bí i Maig Nuadhat ba bun leis an iarracht ran.

Do ghluair na bliantа. Ní gádh dhóm-fa aon tuairisg a thabhairt anfo ar obair agus ar chúrráib na mbliantа ran. B'féidir áimhéach nár mirde dom aon focailín amáin do rádh i dtaobh na h-oibre. Do chonac, ag torchuighadh na h-oibre dhúinn, gur ar an aor ós a bí

ár fearaṁ i gcóir na h-aimrire a bí fóṁainn. Ag maċtnaṁ dom air sin do tuigeas am' aigne ná raib aon duo i n-aon cor againn, i bfuilim leabair, le cur i láiṁ aon leiṁb cun na Gaeluinne do ṁúineaḋ dó. Ar mo ṁaċtnaṁ do focaruigeas ar leabar fé leit do rgri' d'ár n-aor óg, leabar go mbéaḋ caint ann a béaḋ glan ór na loċtaiḃ a bí i bfoiṁóir cainte na bfili; leabar go mbéaḋ an ċaint ann oireaṁnaċ do'n aor óg, leabar go mbéaḋ caint ann a ċaiṫfeaḋ leir an aor óg. Sine an maċtnaṁ a ċuir féaċaint orm "Séadna" do rgri'. Do ċaiṫ an leabar le gaċ aoinne, óg agus aorta. Do léigeaḋ é dor na feanḋaoine agus do ċaiṫ fé leó. D'aiṁigeaḋar, duo náir aiṁigeaḋar riaṁ go dti fan, a gcaint féin ag teaċt amaċ a' leabar ċúċa. Do ċaiṫ fé leir na daoiniḃ óga man bí cormaiaċt ṁór roir Gaeluinn an leabair sin agus an Béarla a bí 'n-a mbéaiaiḃ féin.

XXXII

ONÓIR DO'N OBAIR

Do gluair an aimrir. Do leanar de'n obair. Deaḃróċaḋ an rgéal gur tuigeaḋ gur deinear mo ċion de'n obair maiṫ go leór. Ċuir duo amaċ fa ḃliadain d'aoir an Tigearna mile naoi gcéad a dódéag, duo a ċairbeáin gur tuigeaḋ; duo ná tuitfeaḋ amaċ i n-aon ċor muna mbéaḋ gur tuigeaḋ. An tarna

lá ficid d'Abrán na bliana ran do bronn uairle catarac Baile Átha Cliat raoirse na catarac ran orm féin agus ar an Ollam Kuno Meyer, mar geall ar a raib déanta againn ar son na Gaeluinne. Do bronnad an ónóir air-rean mar geall ar an raocar a bí déanta aige ar feana Gaeluinn na h-Éirean, agus do bronnad an onóir orm-sa mar geall ar an raocar a bí déanta agam ar son na Gaeluinne atá beó i n-Éirinn fós. Gabamair aradon ár mbuidéacar le h-uairlib na catarac. Le linn a buidéacair féin a gabáil leó do'n Doctúir Kuno Meyer dúbairt sé focal a cuir i n-úil dúinn go léir nác indiu ná indé do tornuig sé féin ar beit ag cur ruime i neicib Gaelaca. (Do labair sé ar Béarla.) Tar éis raint cainte do rád dó dúbairt sé mar seo.

"Dúbairt mo sean-athair liom, agus mé am' leanb, tall i gcathair Hamburg, go raib, go deimin, caint idir é féin agus Napper Tandy, agus gur rug Napper Tandy 'greim ar láim air,' liom dáiriribh, nuair a bí sé 'n-a gairrún. D'inir sé an méid rin dom arbrad rar ar airigear-sa aon trácт ar 'The Wearing of the Green.'"

Do tairbeáin ran go raib báid ag Kuno Meyer, agus aga athair, agus aga seanathair, le h-Éirinn agus le muintir na h-Éirean, arbrad rar ar tornuig an obair seo na Gaeluinne.

Nuair a bí an onóir rin tabairte dúinn ag muintir Baile Átha Cliat cuamair riar go Coláiste Pádraig Naomhta i Maig Nuadat, mar bí cuiread fágalta againn ó Uachtarán an Coláiste, an fagart oirdeirc agus an t-ollam diadácta Monsignor Ua Maicín, atá anoir i n-a Ardeasbog tall i Melbourne. Tug sé cuiread do thiúr againn, do'n Ollam Kuno Meyer

agus do Dochtúir Ua h-Aimhirgin agus dóm-sa. Cuamair siar ó Baile Átha Cliath ar mótor.

Tar éis an dinnéir do chuinnigh buidean Coluim Cille sa halla mór agus deineamair go léir a lán cainte. Ar an nGaeluinn agus ar gach aon slad a bain leis an nGaeluinn isread deineamair an caint.

I gcaitheamh na cainte dúinn agus i gcaitheamh an tsáthónna, do cuimnigear féin go minic ar chuma atá anfúd sa poilig beag lartiar de'n Coláiste. Tá cómhla thom iatsamn isteach sa chuma san agus táid cnáma duine, cnáma sagairt, isteach sa cómhlainn sin. Do tugad an cómhla san agus an méid atá isteach inti aniar ar fad ó'n dtaob tiar de'n chuinne, ó Los Angeles, tseasna na milte mile tire agus uirge, agus do cuiread isteach sa chuma san i agus tá sí ann. Iriad cnáma an Átar Eogan ua Gnamha atá isteach sa cómhlainn. Tá sé féin chuar i n-aoibneas na bhlatar. Bí sé ag féachaint anuas orlainn an oidche úd, agus bí átar air. Conaic sé an obair ag dul cun cinn go beó agus go bhíogmar, tar éis na mbliantа go léir, an obair a bhí a tláinte féin agus do slad an t-anam ar i dtosach a saogail, an obair dá mbéad beatа tsíd aige go dtabairead sé an beatа san go léir cun na h-oibre sin do chur cun cinn.

Nuair aimig uairle catarlac Corcaige an lad a bí déanta ag uairlib Baile Átha Cliath cuigeadar gur ceart dóib féin lad éigin de'n tsagar céadna do déanam. Socarnigeadar ar saoirse Catarlac Corcaige tabairt do Dochtúir Kuno Meyer agus dom féin. Ceapadar lá cuige, agus ar ádhbarlaí an tsaogail cad é an lá a ceapfaidír cuige ac an cúigmad lá ficid de Mideam an Fóghmair, .i. lá

Ḃarra naomṫa, lá naoiṁ an Ḟuaḋáin, an naoṁ go ḃfuil caṫair Coṁcaiġe ar a comairce.

Ní raiḃ aon coimne aḋam-ra go ḃfeicfinn an raḋarc a conac an lá ran. Nuair a ṫánaḋ féin aḋur Kuno Meyer amaċ ar an ḋtraen i gCoṁcaiġ ḃí mór-fluaġ leanḃ ann aḋ cur fáilte róṁainn. Do ġaḃaḋar aiṁrán ḋúinn, aiṁrán Ġaeluinne, aiṁrán a ċúm an t-Aiṁṁġineaċ ḋóiḃ. Ḃí Maor na caṫaraċ ann aḋur caṁáirte aiġe ḋúinn ċun rinn a ḃreiṫ go ḋtí Nalla na Caṫaraċ. Ḃí ġárḋa luċt aiṁ 'ġár ḋtionnlacan, róṁainn amaċ aḋur i n-ár nḋiaiġ aḋur ar ġaċ taoḃ de'n ċaṁáirte, aḋur iad ġléarta i n-aim 'r i n-éide do réir mar a ḃíoḃ a leiṫéidi i n-aimriṁ Ċúċulainn. Nuair a conac iad do ċuiṁniġear ar lá a ḃíor i gCoṁcaiġ, ruar le deiċ mbliana fiċiḋ ó ṁin. Ḃí toiṁmearġ na talṁan ar riúḃal ar buile an uair ċéadna. Ṫáiniġ an [1]t-lamla Ruaḋ go Coṁcaiġ mar 'ḋ eaḋ ċun ġeóin a ċur ionainn go léir, aḋur ṁaċt do ċur oṁainn. Conac é aġ teaċt amaċ ar an ḋtraen. Ḃí ġárḋa luċt aiṁ ar an láṫair roimir, ċun é coraint oṁainne, mar 'ḋ eaḋ. Cuiṁniġear ar an lamla Ruaḋ ran nuair ṫéaċar am' ṫimpal aḋur conac mo ġárḋa féin.

"Dar riaḋ," arra mire am' aiġne, "aċ ir fearr an ġárḋa atá aḋam-ra inḋiu 'ná an ġárḋa a ḃí aġ an lamla Ruaḋ an lá úḋ!"

Ċuamair tríḋ an ġeaṫair; anonn tiearna an ḋroċaiḋ móir; riar go ḋtí an triaṫaḋ móir leaṫan úḋ mar a mbíoḋ an "Capall Ḃuiḋe" faḋó; roir airir aḋur anonn tiearna an ḋroċaiḋ eile; go ḋtí Nalla na Caṫaraċ. I ġcaiṫeaṁ na rliġe rin go léir

[1] Earl Spencer.

bí na daoine, ós agus aorta, bruíghte ar a céile ar gach taob dinn, agus iad ag liúirigh agus ag greadadh na mbar ag cur fáilte romhainn. Nuair a cuamair isteach sa halla mór bí na daoine bailighte istigh ann. Bí sé lán, cóir lán agus nár b' féidir d'á cuille dul isteach ann. Deineamair caint ansan agus do deineadh caint linn, agus bí iongnadh ar gcloíde orainn airson a feadhar do labhair na buachailli ósa an Gaeluinn linn.

Mearaim nách mise dom rtad anso, agus a rádh, mar adeireadh luchd rgéalaidheachta i n-Éirinn fadó:

Gonadh é rin mo rgéal-sa go nuige rin.

IRISH WORKS BY THE V. REV. CANON O'LEARY, P.P.

Religious Books

na ceithre soisgéil as an dtiomna nua. The Four Gospels translated from the Latin Vulgate. With annotations and references. Library edition. Cloth, 3*s.* net; by post, 3*s.* 4*d.* Each Gospel separately. Cloth, 6*d.* net; by post, 7½*d.*

aithris ar chríost. Translated from the Latin of Thomas à Kempis. Library edition, 4*s.* 6*d.* net; by post, 4*s.* 10*d.*

Some days after the publication of "aithris ar chríost" the following letter was received by Canon O'Leary from the Lord Bishop of Raphoe:—

ARD ADHAMNAIN,

LETTERKENNY, *June 7th*, 1914.

DEAR CANON O'LEARY,—Your "aithris ar chríost" is about the best thing you have done; you have given us a book for reading that is welcome alike to the Irish mind and to the devout soul. Now we have an Irish Imitation with short clear words, easy flow, and a very great deal of the unction of the original.

During the crann eithe hour it will be a valuable help to us. The people like to drink in spirituality with their Irish.

The question of Northern or Southern Irish scarcely arises; or if it does, it can be got over, as you suggest, by following the local pronunciation. I hear nothing but praise for your books in St. Eunan's College. What an array of them you have to your credit! May you live to do more and more for God and for Eire, and for the Irish tongue. With many thanks,

I am, dear Canon,

Faithfully yours,

✠ padraic ua domhnaill.

seanmóin agus trí fichid. Sixty-one Sermons in Irish on the Gospel for every Sunday and Holiday in the year. In two volumes. Each volume 3*s.* 6*d.* net; by post, 3*s.* 10*d.*

an soisgéal as leabhar an aifrinn. The Gospel translated from the Missal for every Sunday in the year. 6*d.* net; by post, 7*d.*

an teagasg críostaidhe. The Catechism. With a vocabulary. 2*d.* net; by post, 3*d.*

Miscellaneous Writings

sliaḃ na mḃan ḃfionn. A reading book of stories told by Canon O'Leary. The stories are divided into short lessons, each headed by a vocabulary. The book also contains three simple poems, each poem being headed by a vocabulary. Also in Simplified Spelling. 3*d.* net; by post, 4*d.*

Aesop a ṫáinig go h-éirinn. cnuasac a ḋó. Second Series of Æsop's Fables in Irish. By Canon O'Leary. Specially prepared for Intermediate Schools with fifty pages of notes and vocabulary. 1*s.* net; by post, 1*s.* 1½*d.*

Aesop a ṫáinig go h-éirinn. First Series of Æsop's Fables. by Canon O'Leary. With a vocabulary. 6*d.* net; by post, 7*d.* English Translation, 3*d.* net; by post, 4*d.*

In Simplified Spelling, 6*d.* net; by post, 7*d.*

An cleasaiḋe. A modernisation of a sixteenth century story. Edited by Eleanor Knott. With introduction, notes, vocabulary and indexes of personal and place names. 1*s.* net; by post, 1*s.* 1½*d.*

Luġaiḋ mac con. Edited by Eleanor Knott. A modernisation of the old tale, "Cath Muige Mucrime." With introduction, notes, vocabulary, and indexes of personal and place names. 1*s.* 6*d.* net; by post, 1*s.* 7½*d.*

Guaire. Edited by Conall Ceasnaċ. A modernisation of the old tale, "Imtheacht na Trom-dhaimhe." With introduction, notes, vocabulary, and indexes of personal and place names. In two parts. Each part, Paper covers, 1*s.* 6*d.* net; by post, 1*s.* 8*d.* Cloth, 2*s.* net; by post, 2*s.* 3*d.*

Bricriu. A modernisation of the old tale, "Fled Bricrend." Edited by Conall Ceasnaċ. With introduction, notes, vocabulary, and indexes of personal and place names. Paper, 1*s.* 6*d.* net; by post, 1*s.* 8*d.* Cloth, 2*s.* net; by post, 2*s.* 3*d.*

An craos-ḋeamhan. A modern Irish version of the ancient comical story Airlinge meic Conglinne. With a vocabulary. 1*s.* 6*d.* net; by post, 1*s.* 9*d.*

eisirt. An ancient story given in Modern Irish. By Canon O'Leary. The story of eirit is supposed to have formed the basis of Swift's "Voyage to Lilliput," and also to have supplied some ideas for his "Brobdingnag." 9*d.* net; by post, 10½*d.*

Miscellaneous Writings—continued.

ESHIRT. In Simplified Spelling. With introduction giving paradigms of the verbs, notes, and a vocabulary. 1*s.* 6*d.* net; by post, 1*s.* 8*d.* The text only, 8*d.* net; by post, 9½*d.*

SÉADNA. Pages 1-53. With a vocabulary of 13 pages. 6*d.* net; by post, 7*d.*

SÉADNA. Complete edition, 2*s.* net; by post, 2*s.* 4*d.*

School Edition, in three parts:—

Part I. Pages 1-105, 9*d.* net; by post, 11*d.*

Part II. Pages 106-201, 1*s.* net; by post, 1*s.* 2*d.*

Part III. Pages 202-300, 1*s.* net; by post, 1*s.* 2*d.*

Complete edition in Simplified Spelling, 6*d.* net; by post, 8½*d.*

MIAN. A Historical Novel. 4*s.* 6*d.* net; by post, 4*s.* 11*d.* School edition, paper boards, 3*s.* 6*d.* net; by post, 3*s.* 10*d.*

SGOĊBUALAÓ II. A series of forty-two articles in Irish, reprinted from *The Leader*. 6*d.* net; by post, 7*d.*

CATILINA. Cuntas er Choga Chatilina. O Chaius Sallustius Crispus. 1*s.* 6*d.* net; by post, 1*s.* 7*d.*

AN BEALAĊ BUIDE. A short play of the time of Red Hugh O'Donnell. 4*d.* net; by post, 5*d.*

AN SPRID; BÁS DALLÁIN; AGUS TAOG SAOR. Three short plays. 2*d.* net; by post, 2½*d.*

EÓLAS AR ÁIREAMH. Arithmetical tables in Irish and English. 1*d.* net; by post, 1½*d.*

MION-ĊAINT. An easy Irish phrase book (with English).

Part I. On the use of IF and TÁ, 3*d.* net; by post, 4*d.*

Part II. On the use of Verbs, 3*d.* net; by post, 4*d.*

Part III. On the use of Prepositions, 6*d.* net; by post, 7*d.*

BOSTON PUBLIC LIBRARY
3 9999 05676 936 5